(日刊) 大同元年七月廿六日第三種郵便物認可 康德十一年七月十五日 康德新聞社發行 (昭和十九年七月十五日)(農曆六月廿五日) 第一萬二千二百八十六號 (一)

盛京時報

發行者 康德新聞社 新京特別市中央通四二號
發行所 康德新聞社奉天支社 奉天市大和區浪速町九號
報費 每份七分 國內每月壹圓八角

歯の強化 (微粒子) アカネ歯磨 アカネ本舗

元神祭節式典嚴肅舉行
皇帝陛下親臨致祭
仰體宸衷益堅必勝信念

今日(十五日)恭逢 建國神廟創建四周年之 元神祭節佳日、當茲大東亞戰爭愈益苛烈之秋、我滿洲帝國、仰賴 神庥保佑並親邦日本之援助、國泰民安國運隆昌、誠官民所不勝感激者也、拜祭 皇帝陛下、自康德七年七月第二次訪日回鑾之後、於 帝宮內創立 建國神廟、奉祀 天照大神爲 建國元神、四年以來、敬神彌篤、最近更召寬博士進講惟神之道、御敬神之誠、實使人感激無已焉、而今日之 建國神廟 元神祭大典、於 皇帝陛下 御親祭之下、嚴肅舉行由午前七時即興深 廟殿、八時許參列諸官、政府側張國務總理大臣、臧參議府議長、武部總務長官、三宅協和會中央本部長、各部大臣以外在京特任官、簡任官、及薦任委任官代表、並特殊會社團體代表、日本國側、關東軍吉田中將以下、關東軍駐滿日本大使館、關東局、滿鐵等各代表、一齊參集齋館、然後橋本祭祀府總裁以下奉祀官參進、八時廿五分起、於伶官奏樂聲中、祭典開始、神官恭啓 神扉、獻饌、由橋本、沈祭祀府正副總裁奏上祭詞畢、關東軍司令官參進、神殿、及至九時、於祭祀府總裁先導御奮 皇帝陛下 神殿、於 建國元神 天照大神之神前 御奉獻五彩幣帛 躬親拜禮、奏上告文、當時爲全國國民遙拜時間、其次爲梅津關東軍司令官之拜禮、然後於奏樂聲中 皇帝陛下還 宮、繼續梅津關東軍司令官 參列諸官代表者拜禮退下、九時四十分許撤饌、恭閉神扉、於此祭典遂告終、惟回憶前年當建國十周年 元神祭日之際、曾畏蒙 皇帝陛下傳旨、在新京特別市淨月區 御造營 建國神廟、以使全國官民之虔誠參拜、誠令人感激恐懼不已者也、更於去年七月一日、將從來之慶祝『建國神廟創建紀念日』、改稱爲『元神祭節』與建國節同爲國家之最大節日、故此祭節吉日之意義、誠可謂爲至深且遠矣、今當與亞聖戰愈益熾烈時局日趨重大之際、我國四千五百萬國民、必應益堅必勝信念、強化增強戰力工作、總力贊襄親邦日本完遂聖戰之偉業、奉休國本奠於惟神之道之 帝旨、滿向建國理念之實踐、與東亞共榮圈建設之完成、

又今日午前十時廿分起、在南嶺 建國忠靈廟、於橋本祭祀府總裁以下日滿關官民代表多數參列下、依中祭式舉行建國忠靈廟 元神祭之儀、

燬敵八十九機
桂林美空軍幾全滅

大本營發表(昭和十九年七月十四日十五時卅分)

中國方面之我航空部隊、對在華美空軍續行擊滅作戰中、七月十三日清晨、急襲桂林、捕捉攻擊集結該飛行場中之有力美空軍、將之潰滅、我方全機平安歸還、在本攻擊所收之戰果如次

一、炎燬敵機 大型十三架 小型四十一架
擊破敵機 大型十架 小型廿五架
合計 八十九架
二、地上航空設施爆破起火者八處

在華美機頑完全熸

【大陸基地電】湖南上空、敵我連日繼續激戰、事空軍特量之反攻、亦於日軍精銳鬪魂與技術之前、僅八日間、竟遭被擊墜敵六架之慘敗、傾注多數物量藥成之衡陽基地被奪、美駐華空軍、現正因其「最大危機當前」、而暴悲鳴、行將潰滅之敵、喪失衡陽後、懾據零陵、忽而零陵爲日軍奪取、敵今復行後退、其後據桂林、孰料九月、桂林又被日軍衝擊、且毀敵機八架、其前後、集於柳州、桑山之敵機、均受打擊、今美駐華空軍、頗懼日大陸航空部隊之威力、縱演陽使被狀轟炸之日軍航空基地、任何基地、亦不許敵之存在、決意徹底擊滅特勢之日空軍、於大陸之敵航空部隊已完全陷於窮途、連日繼續奮戰、表示堅固擊敵之鬪魂、不在駐華空軍之反攻、不過殘敵航空部隊之努力而已、今大陸航空部隊縱橫擊滅敵之亘步中、

天皇陛下拍發御電 祝法國國祭

【東京電】天皇陛下、對於十四日法國國祭、已向貝當法國執政閣下、拍發御賀電

詳闡惟神奧旨
俾知國本所自共事繁榮

【新京】今日恭逢時局下 意義深遠之 元神祭節佳辰、伏維我 皇帝陛下、爲研鑽「惟神之道」、不拘辯學之儀、特召親邦東京帝國大學 我建國大學名譽教授寬克彥博士前來、自六月杪以來、隔日進講、帝虞至深、官民不勝惶恐之至、寬博士、茲逢 元神祭節、於奉侍之餘、特爲本報撰述「奉祝元神祭」一文惠下、際茲刻下非常時局、應更進一層昂揚建國精神之時、爲建國本義『惟神之道』、權威者寬博士之一文、當不失爲全國國民必讀之珠玉篇、爰譯載博士謹述之全文於左

恭祝元神祭
寬克彥謹述

今日乃 元神祭也、此日 蓋由康德七年 皇帝陛下由日本奉戴 天照大神之神靈前歸、奉祀於 宮廷內 建國神廟神、而具現 天照大神之 聖心、以事實 神之天皇、從而有

今天午前九時
國民總遙拜

爲達成大東亞共榮圈建設聖業、向鐵壁北邊增強戰力一路邁進之我國、今十五日欣逢 元神祭節、誠乃日滿一德一心鞏定國本奠礎深遠之佳節也、協和會決定以 皇帝陛下御 建國神廟御鎮座之午前九時、爲「國民遙拜時間」通告四千三百萬國民、一齊於此時刻、遙拜 神廟、在大東亞戰下、吾等遂後國民、率敬 御創建 建國神廟之 帝旨、深感責務使命至重、實達成此重大使命並堅固必勝不敗之信念焉、

社說
建國元神祭

夫巍峨之宮基於一礎、滔滔之水、始於一勺。況邦家之丕建、有不溯本源者乎。溯我滿洲帝國、因親邦之仗義、拯萬民於水火。排除軍閥、登之衽席。慘淡建設、終始弗渝。而民衆則方熙熙皞皞、其 帝德普及於萬方之恩。此固政登至治、有以使然、而化施週知、則有所未可。我 皇帝陛下、用於康德七年再度訪日 躬親親邦二千六百年盛典、復於回鑾後、敬立 建國神廟、奉祀 天照大神爲 建國元神。元神云者、神中之最崇高者、亦即神中之神、而爲國本之所由出者也。

天照大神之 叡德、覓滿洲國之 帝位爲神之國、使滿洲國民爲神之民、蕩天下一新其本色者、端在一致奉祀之今日大祭也。若謂擇今所仰戴之 天照大神爲如何神祇、謂爲僅是日本之神者或不無人在、倘然、則非所以爲神矣。神名雖稱以日語、而此神乃最足稱神德爲純真至高無上唯一神聖、蓋居爲神中之神也、世界中一切宗教所奉之神祇、成由所有務而仰觀此大神聖也。

日本臨此 大神、開國於悠久之神代、奉戴此神直系續歷萬世一系之 天皇、國家亦爲其現神之 邦、此史上事實、然證明著也。

皇帝陛下、亦復遵循 神旨而就 帝位、以爲 天照大神生命之顯現、此固 天照大神之要求也、蓋 皇帝陛下與唯一之滿洲國、亦莫不從 神意而獲展、皇帝陛下之生命及作應運而生之國家、此唯諸應 天照大神之 聖心、以事實而具現

天皇與唯一之日本神國、以及 皇帝與滿洲國、此 陛下所以稱呼日本爲親邦者也。

固親所生子、乃取特別形体以現先祖世代生命之精髓者、在惟神國與惟神道中、倘溯祖先之源本、則信生自神、日此神爲無上之信神、以神命爲種子、而從事繁榮命者、斯稱爲子、而從其命現從之、意以神之種子爲子而生之諸、斯稱爲親、神雖使自己生命永能實現、然神不能直接生子、此於國家亦同、國家之精華、非佐就外部用政治或武力所能造成、此稱國家領率 神意而於親實生之、無神之親國、固不可得也。惟神之日本國與惟神之 天皇陛下、非僅爲代表新生惟神之日本、其另生惟神之滿洲國、良有無上深義、此須善自覺悟者也。(所謂惟神、乃神之 神意、所謂神道)

天照大神也)親視其子爲神胤、謂其之孫以爲神之顯榮、子則奉其親爲本神、念先神而國本以謝其親、此即惟神之道、亦所謂親子一體也、

元神即 大神之 意則爲神而一體者也、國與國人與人亦然、此元神所示之惟神道、所以祭元神者、不外奉答 神意與虔誠、致親之行事也、謹祝 皇帝陛下彌榮

於建立神廟之同時 皇帝陛下並渙發國本奠定詔書、昭示臣民、俾知國有所本、政有所從、遵奉敬於建國元神、篤信仰於惟神之道、恪守忠孝、躬行實踐、以培國本以振國綱。茲國四週年佳辰、爰謹繹述俾昭穆相繼、垂之萬億、永爲式。

天照大神之惟神之信仰、尊日本帝國仰戴 天照大神之族、開國於悠久之神代。所謂萬世一系之 天皇陛下、亦即爲日本帝國亦即爲其現神命之邦。是以蕩然四鄰東亞之牛耳、國威於世界。傳之彌遠國運彌隆者也。而我 皇帝陛下之就帝位、亦係遵循神旨而皆 天照大神生命之顯現、即我國之興隆、亦莫不非 神之要求、而使之然者、是以我 皇帝陛下及應運而生之我國皆謹體 天照大神之聖心、而以事實具現者、凡我臣民、秉宜銘此旨於心版、謹知我國爲神之國、我國民爲神之民、肇建此國、神之旨也、國勢擴張、國運隆盛、亦神之旨也、惟神云者即概括『神』及『神意』而言、而神也者、即 天照大神也、是以民衆宜咸體此旨、洞知國本之所在及國家之所從出、用藥深信 神意所示之國家、雖於任何嚴苛戰局之前、而國勢屹然不爲稍動、更宜服勉奉公、不稍懈徇、上體神心、中副 帝望、而護國勢於彌昌、國運於萬禩。

橋本祭祀府總裁謹話

欣迎 元神祭之日、橋本祭祀府總裁、發表如左謹話、今日十五日乃 建國神廟御創建以來、滿四年的紀念日、爲 建國元神 形態整備的誕生日相同、同時、亦是御奠定惟神之道渙發詔書之祭祀日、可謂國家精神方面內容性格充實的紀念日、吾等回顧四年前之今日、皇帝陛下執行 御親祭 御鎮座的光景、歷歷在目、而謹奉定國本惟神之道的深遠 帝心、國家興隆之發端、於現下非常的決戰時局下、行政爲忙碌生產然實人、是以人的心境、不問其職業如何、對於此神之道、均須加以反省、此惟神之道、大則可爲思想職能的骨幹、政治、經濟各方面的準則、小則亦可爲私生活的基準、但其本源常在於祭祀的精神、大神御前參拜的清明心、即是以眞心爲本、祭祀時以公平的反省、及健全的希望不拔的實行力爲淵源、所以今日對國家的祭祀、浸入充分的祭祀精神、自警激勵 建國神廟的創建及國本奠定詔書的渙發、乃是以日滿不可分關係並兩國國民道德及信念爲根本確定一德不二的生命體、特別在滿日系者、由此對其他民族的責任、更感增大、在此非常時局下、應負起先驅者職務責也。

確立各省農產物增產目標量
十二年度農產物增產計畫
已獲得具體案

【新京】政府、前者關於康德十二年度農產物增產計畫、曾由中央側、考核其具體案、頃已得成案、十三日、假興農部會議室、召開各省經濟廳當參事官暨產業科長會議、當由稻垣興農部次長指示明年度農產物增產計畫策定要綱、各省農產物增產目標量、增產基本施策大綱、自午前九時開會、首揭稻垣興農部次長訓示、次由津田簡任技正詳細說明增產要策略詔、爲該都市勞力、資材資金等增產要素之確保、料明年度農產物國內外、需要量、必行增大、故致力生產予定量之確保焉、再參加此次會議之各省經濟擔當參事官、暨產業科長、曾須將右項指示、報告省長並擬定省下各市縣旗增產計畫、俟至八月中旬、與省增產計畫同時向中央報告、十一月末、則須將最後實行計畫確定、又從前擬定各年度增產計畫時、多有遲晚之憾、今爲避免此點計、首在編成明年度予算物動之前、完成各種增產計畫、以期我國農政飛躍發展、

稻垣次長演說要旨

【新京】稻垣興農部次長、於產業課長會議席上之演說要旨、

明年度增產方策之基本大綱

伴隨戰局之進展、必須急早樹立實爲有餘政策、更須早期樹立明年度增產方策、以期完無遺憾的實施、即如列年、年末乃至年初方決定翌年度增產諸方策之樹立、是更交換施行推進明年度增產目標之意見、以期中央地方意識之統一、組織合作社、早期決定、樹立計畫、其方針、即使之予算化物動化、觀諸本年度全滿農產物增產運動之趨勢、已入本格的軌道之觀殊深、近年、大豆已適入減產之傾向、試考其原因、與他耕作物比較、即由須要相當耕作、勞力亦多、反之、收量較少、及豆稈之利用價值貧乏等原因也、如去年、有減少百分之十七的成績、本年度、由於當初以來之施策、已見相當數量之增加、尚深堪欣喜、

又對於大量出荷農民、有增加特配五成之方針、今日之大豆、爲食用油料工業用之主要原料、又對我國農業界上維持不可欠之輪耕關係、故必須確保其增產、地方側亦必須講求充分的對策、

△馬鈴薯之緊急增產 馬鈴薯之增產、去年本年、均告豐收、此不僅是良好的食料、且爲振興畜產上重要飼料、是亦增產方面不可等閑視之也、故使此工業化、以圖酒精之大量增產、其具体策之既已樹立、酒精之增產方法、利用地方所在之蒸餾施設、在現地製造、以謀資本之活用、

△酒石酸之增產 酒石酸製造、爲本年之創舉顯爲緊要、然由於中央地方關係機關之努力、迄今之準備期、已收預想以外之好成績、鑛山當地之採取、亦應從本格化、但仍須有相當努力之必要、本年度、無論如何、亦對此努力增產、大量實行、對直接增強戰力之酒石酸之大量增產、傾注全力同時、對現地鑛山資源之保護增產、亦須留意、

△纖維產物之緊急增產 滿洲棉立纖維目標三個年計畫、以期對此實行無遺憾、由去年度需給狀況推測、三個年計畫、尚不免示微小的弱點、考慮此狀況之萬荷量、須完成明年度中目標額勢、因此、於南滿纖維地帶增產五成耕作面積、且實行行政官署之滑產責任制、一方昂揚農民自体之增產意實行之、

△畜產之振興 役牛之確保、與農業之最之影響最大、講求充分的施策

即食肉牛之役畜轉換、故行由興安、熱河、蒙疆輸入役畜、因此、增加約〇萬頭、更關於豚之緊急增產、每二戶、立一頭、增產目標、以期食肉自給之圓滑化

△林產物之增產 研究從來林產不振之原因、如謀木材之緊急增產、講求特別之措置、更期明年度以降之飛躍的增產、一般行政官署與林野行政機關緊密的連絡、基於責任制、以期確保絕對量、勞務役畜生必品等之入手、亦有相當困難的狀況、限於可能內、木材生產者、整備自給自足態勢、對於此等應行強力的統制、且與木材消費者之間、實行調整、

農產物增產基本大綱

△康德十二年度、農產物增產基本施策大綱

一、對於農地的基本施策

爲圖農地的緊急開設、及完全利用、以期農產物飛躍的增產、以此爲土壤政策的最重要、適應勸令「關於促進農地利用之件」、講求迅速的助成方策、除實行未墾地開拓地的徹底開發復興之外、更推進農地的排水的工事、關於開拓用地的完全利用、國有地的積極開設、勿屬害其本來的使命、講求的施策、

二、對農業勞力的基本施策

爲確保農業勞力源的人力畜力機械力的二條增強、行以謀其勞務補生產性的昂揚、特別重點於次記三項、

(甲)關於人力的對策、將農村供出勞力、與以地域的分配、及季節的調整、擴大農業勞力的移動調整、都市勞力的動員配置、及婦女子的就勞率、

(乙)對於役力的對策、增產國內畜力、增大輸入畜、限制畜力的移動、及用途

(丙)對於機械力的對策、刷現有機械力的效率的使用、及防止其荒廢、

三、生產資材資金的基本施策

由於資材的需要急增與考慮現有資材的效率的使用、及諸資材的平衡狀態、以期經濟的活用、副此、確保最小限的農業資材、其施策於各縣行和實施的指揮命令下、以興農合作社、協拓爲主眼、關係各機關、互相有機的聯結、而成立增產協議會的體制等、

四、對增產技術的基本施策

強化興農增產勤體限、鍛礪國民最高生產力、實施農業技術的普及、於增產技術的鍛練、尤其應重力、以期技術普及的最大效果、以期加強於部落、農家的技術的指導、以期多收穫和有機的經營、

五、對開拓增產的基本施策

開拓地域的民族協和的完成、對開拓民以自耕自給、對開拓農業的緊急增產、以期開拓地之生產的強化、更要緊急地擴大開墾地的面積、

六、安定農民生活基本施策

爲了農村有價格、實施物資的安定配給、以期農民生活的安定、由農村配給的適正化、並各物資能向增產的需要配給實施、

七、對增產意欲昂揚的施策

使農民的增產意欲昂揚、特別是以出荷的合理化、實施必要的報償、爲了各種農產物的出荷、對於農產物的價格、以期實行合理的措置、

興農合作社新穀出荷方策

【新京】本年度農產物出荷對策、業於五月之全國產業科長會議席上、由興農部指示大綱、因對應於新農產物之出荷、爲確保其農產物出荷的特別收買方法、以期出荷的圓滑、以期中央、地方、縣旗、各方面的協力、在經濟的統制下、推進其實施、

又關於興農合作社之右出荷方策實施要領如次、

△農產物之共同出荷對策 考慮過去三年之實績、同時、檢討已買農產之合作社實施狀況及方法、特由合作社指導力發揮開墾之興農實活動旺盛地區實施之、因此第一階段一定村屯、實行實驗的共同出荷、然後使各村屯一齊實施、此際、與以精選精幹、經合驛站小運送等作業、以資村屯有力者之指導、興農民之自興的意欲、實施比較精選、乾燥技術之普及等、主要以大豆、小麥等爲對象、以及每戶出荷量多之品目其他品目、精算方法、特配方法、亦需易迅速的施行、

△檢討計畫與出荷之促進、以前之出荷狀況、合作社指導力、交易場設施設及能力、糧棧組合組織、搬出能力、及出荷當量、其他地方事情、早期確立具体的且周到的實行計畫、集結交易設施關係機關之總力、出荷量、大事驗裝、交易場能力等、決定實施地區迅速實行搬出火車之動員、馬車驅動、計量、檢查、與貨代金支給等作業等交易場作業、以期農民以利便△農產物交易場之整備 本年度爲農產物交易場整備計畫第三年度、不問生產地帶消費地帶之交易場、以能一

猛爆擊後反復強襲
湖南戰線戰事酣烈

【重慶來電】重慶當局於十三日夜之戰況公報、發表如左、

一、湖南戰線日本軍制空隊亘九日、十日、十一日、三夜、對衡陽加以繼續徹宵爆擊、市內之建築物、多數化爲廢墟、繼續爆擊後、十二日此衡陽市之外地綠於砲爆擊後之下反復加以強襲、

一、廣東戰線、自清遠向東北方進擊、已逼至連江之日本軍十二日正午、渡擊遂擊之重慶軍、企圖強行重慶軍渡河、從事阻止日下展開激戰、

在華美機再逞黠技
難當優秀日機一擊

【大陸基地電】最近在華美空軍、於大陸戰線、頗須使用誇有高速度之北美莫斯丹古P51號戰鬪機、示妨害地上作戰、與之對日本制空部隊死命掙扎的反攻然此敵新設機於日本戰場、年之優秀性能、與從爲之原拔戰意、及戰技前、亦漸入損害、按P51型之最大速度、約以六千米高度行六百公里、比P40型稍快、武裝與P40型同有一二〇七粍砲六門、使用該彈、帶有攻擊任務、然以於華南方面之制空、不能作爆擊騰之行動、故雖以P51型戰鬪機攻擊、然方一投下爆彈、即以高速逃走、惟該方面之敵戰意相當旺盛、技術亦不容輕視、對戰場大體一日來襲四回左右、此乃在一旦發日軍咒高捕捉時、所示反擊氣勢、此乃日軍征所顧望者、蓄敵之反擊、每使日方遂次增大戰果、於是在華南戰場上空、十、十一、十二、三日間、僅P51型即擊墜四架擊破二架、合計與敵以六機之損害、非間日方之損害、僅被彈擊一架、然亦安然歸還基地以此即可明瞭日方於如何兩對的優勢中壓倒敵人

河南作戰成功
渝方狼狽異常

【華中前線電】此次河南作戰、與日軍之勇戰奮戰、已告成功、而敵第一戰區內部之撼撲也、關此一點、重慶中央部、反響軸語國、會力事誹謗、致將介石對此之處決處理、極爲世人注意焉、據最近情報稱、河南敗戰責任者最近已指名係第一戰區長官蔣鼎文、副長官湯恩伯第八戰區長官胡宗南、對此三人、乃分別發出警告、並委陳誠爲戰區總指揮、該委員會、近復傳探詢定案、特將蔣鼎文湯何重慶、又急欲判明敗戰責任者之強硬派、今巴議決要求將蔣鼎文送往軍法會議處斷、對湯恩伯、胡宗南總以蒸戒免職、致軍事委員會、大有動搖之勢、蔣介石關於此種要求、曾以該人等正指導湖南作戰爲理由、遷延猶豫決日期、蔣介石與右記三名有特殊關係、如蔣鼎文者更爲蔣介石同族、運自承衛支提之後任陝西省主席、以來始轉供此要職、湯恩伯雖屢次敗戰然仍得爾於蔣介石是以乃被命爲第一戰區副長官、扶植共勢力本年春季、更僭改編國舍、解散蘇皖邊區特派員伯朗入副長官部、以臼集團軍、直屬三軍總鐵展、遂成與蔣鼎文並肩而立之存在地位、胡宗南亦爲蔣介石之寵兒、係反共將領間之重鎮、現任第八戰區副長官、其勢力、大有超過戰區長官朱紹良之勢、渠率領之三集團軍、乃中央直系軍中最精銳者、是以、蔣介石對此三人之裁決、至堪注目、又此事實、實即反對蔣介石者不滿之表現也、如斯蔣介石當陷口於國軍之再建、雜軍之整理、命其同族、親近者占軍政要職、強化派閥政治之人情人事、蓋可一日存乎然也、此間、或因不慎指摘而被派任有名無實職之長老等、雖於憤慨、亦不能發露、重慶大本營、乃以此等不滿、反感爲底流、常形成一種陰謀之鬪爭、湖南方面自河南敗戰之後、亦告慘敗、數名敗戰者遂因之誕生、如斯觀之、蔣介石對此等敗戰責任者之裁決、實有注意之必要、而敗戰重慶之苦悶、將內之想加濃厚、深刻矣、

德決縮短戰線

【柏林電】德軍當局、十二日會見記者團、言及東部戰線德軍戰略之方式、闡明如左、

甲部戰線赤軍之攻勢、與反樞軸軍同出一轍先薄弱烈且集中作戰、然德軍之攻勢前平地工作故亦軍之攻勢前此雖告成功、然後出達度漸次減退、頗值注目、德軍在前線曾決定阻止赤軍之後出、無何可言、德之現在東部之戰線、明明不能維持、軍事評論家、亦特質爾中將亦指摘必須整理大規模之戰線、然東部戰線、只於德軍出以攻勢或形成新戰線之二途、而東部戰線之德軍限於守勢、不得不取後者之戰略

德將出動 V第二號

【柏林電】發得夫十二日德特稿某放送局言明如左、德軍近又行將發動報復兵器第二號(V二)而第二號與第一號流星彈比較恰如四發重爆一千機之大量爆擊與莫斯科轉機則不同

美軍施行恐怖爆擊

【柏林電】十二日德軍當局言明、一、美軍爆擊機編隊、十二日正午頃、對國行池區加以恐怖爆擊、美軍、由視界不良之雲霧上空、以盲擊法投下燒夷彈與燒夷彈、命中教會、病院、文化施設等、德軍高射砲彈、恰以集中砲火、擊墜其中多數、

軍犬報國
滿洲軍用犬協會
秋季軍用犬大會
七月 十五日(土) 於 沙 十六日(日) 於 山 廿二日(土) 廿三日(日) 於 廿九日(土) 卅日(日)
每土曜後一時 日曜祭日前一時
勝犬票 [illegible]
奉天支部 電話 二三四四
競技場 電話 二五三四

兵書出版
本社函售部◎自錄贈呈◎各書店代售
目錄 [illegible]
陸軍軍官學校生徒志願者試驗大福音!!問題解答現已出版
康德兵書出版社 新京 [illegible]

第四回(康德十一年度)記者考試公告

康德十一年度記者考試依左記要領實施之

記者考試委員會 委員長 市川敏

記

一、應募資格 不限學歷年齡男女
二、考試方法 分爲學術考查(第一次)及人物見考查(第二次)
1、學術考查科目如左
(一)基本法 (二)歷史地理 (三)經濟 (四)醫學 (五)作文
2、人物識見考查應對第一次考查及格者行之
三、應募手續及期間 應募記者考試者須將履試願書及履歷書於七月十五日起至八月十五日止之期間內必須提出於記者考試委員
四、考試實施要領
1、第一次考試八月二十七日(日)
自午前九時起於左記三場所
新京 新京特別市立大經路國民學校
奉天 奉天省立奉天第二女子國民高等學校
哈爾濱 濱江省立哈爾濱第二國民高等學校
2、第二次考試十月七日(土曜日)及同月八日(日)
自午前九時三十分起於左記場所
新京特別市滿洲國通信社會議室

關於詳細事項請參照記者考試應募須知如欲知請將自己姓名住所詳記於返信用紙封同封寄到新京國務院總務廳弘報處記者考試委員會

育赤散 治一個 羊癲瘋 立時止抽 好一個
羊癲瘋雖多年痼患、他藥不能治者、此藥能短期治愈、見効極速、二星期犯病一次用藥五付、必能一星期不犯、一月犯病一次用藥七付、必能一月不犯、數年痼癖一日數犯、亦能指日去根、終身不犯、治瘋癲神經病、及小兒抽瘋、當時止抽、一付全愈、
(各處均有代理) 每價壹圓函購郵費加三角
撫順市中和馬路三丁目
本舖 德善堂藥房
代理店 奉天中街 天元堂 新京大馬路 讓和

事務員 作業員 募集
滿洲重工業開發株式會社 滿洲製鐵株式會社 三社提攜創立 南滿化成工業株式會社 (康德十年十二月)
一、募集人員 各若干名
入社資格
1、身休強健思想堅實者
2、事務員須日本語三等合格以上者
3、二寸半身免冠像片一枚履歷書一份
4、徵當日提出
一、待遇
1、年齡十七歲至四十五歲
2、薪俸依照學歷及職歷而定
3、單身者月收入七十五圓以上
4、精勤津貼、住宅津貼、家族津貼、特業津貼
社宅無料供給、福祉設立完備
一、配給 服裝、糧穀生活必需品由本會社直營配給所配給之
一、銓衡日時 康德十一年七月十九日二十日午前中
銓衡場所 鞍山市公署勤務科鞍山市昭和街一段本社內
一、關於其他詳細事項向本社面談可也
鞍山市滿洲製鐵株式會社內
南滿化成工業株式會社

以寡兵勝敵功勳不朽

趙上尉爲國捐軀特進二級

【太原電】以寡兵邀擊大敵、敢實行陣頭指揮之際、遂行壯烈之戰死之山西○○○軍楊部隊隊長趙毅文上尉（大尉）、此次榮陞爲中校（中佐）、蒙受中國軍隊最初之連進二級之榮譽、原來前五月三十日爲掩護陣地構築起見、趙上尉以前哨連長於潞安西北部黃沙山担當警戒時、突爲以新編第一旅爲基幹之山西匪軍約三千七百所襲、陷其重圍中、然仍不屈、奮勵部下聚全火力、開始反攻、敵受莫大之損害、敵更以人衆自恃、逐次向陣地迫近、於是高呼「中國之同志啊！停止無益的戰爭罷快拋武器投降罷如是可以保障生命」趙連長、乃激勵部下率先挺立陣頭、向敵中突擊、凡五次終以肉彈擊退大敵、然趙連長突入敵中、絕叫擒匪不幸遂行壯烈之陣亡、然於此戰鬥、則收得敵死傷達九百餘、及鹵獲步槍五十及其他物品多數之赫赫戰果、其敢鬥及殊勳、實爲匪魂之流露也、亦可謂完成同生共死之中國軍人之模範也、故此次得以蒙受連進二級之榮譽、戰軍隊不得已自東方試行反擊也、

國際通貨案 美上院反對

【里斯本電】據華盛頓電訊、對於新罕普夏州布萊頓、烏玆之反樞軸通貨會議協議之國際通貨案、揭倡通貨案之美國內、亦強硬反對、共和黨有力者上院議員塔虎特、代表上記反對論、十二日言明如次、布萊頓、烏玆會議決定之國際通貨協定、若以如美國財務省提案之原案爲基礎、則美國議會、將必刪除此協定、而參加之各國政府、尤因立案者爲財務省、故不敢輕率判斷其是否能得美國承認也、國際通貨之安定、固然任何國家均甚希望者、但若設定龐大國際基金、則國際經濟、難謀安定也、

德表明波羅的諸國意向

【柏林電】德軍當局、於十三日會見記者席上、否認在波羅的三國境內、德軍縮短戰線之傳言、表明死守波羅的諸國之意向如左、如縮短波羅的戰線、到底不成問題、於波羅克地區及波羅的地域南方、德軍見有極少的後退者、乃鑑於中部地區之新事態、爲改善波羅的諸國防衛之地步也、波羅的諸國、是歐洲國之一部、德軍不向東部戰線之北部南部、均擔確保歐洲國防衛之任、射擊德陣地、次則更在直協機隊掩護之下、進攻德軍陣地、但尚爲德軍落下傘部隊、步兵部隊擊退、

一、巴爾河桑耶尼中間地區及、薩爾鳩海岸中間地區兩軍連日繼續激戰、敵軍攻勢均爲德軍擊退、僅於敵處形成局部突出部、但最後亦爲德軍殲滅、

一、十二日、在橋頭堡暨西歐占領地上空、擊隊敵機二十七架、

△意大利戰線

一、今在意大利戰線開始重要作戰之港灣爲里古利亞海岸暨系達芯柯土特納、敵軍今雖有掩護砲火及多數戰車、占領若干地點、但其攻勢均爲德軍集中砲火或反攻擊退、

美第一軍受大打擊

德出奇軍制敵敗北

【柏林電】德軍當局十三日發表如次、北法戰線之戰局中心、又移至考丹坦半島南部、美第一軍受多數新部隊之補充、再度開始攻擊、然受莫大損害、現在美軍之作戰目標、爲聖羅與培里、聖羅方面之敵、將動此形成之突出部、以老大物量與兵力擴大中、威爾河與考丹坦半島西岸中間地區、敵展開必需之攻勢、企圖包圍培里之敵軍、從右前進部隊、沿威爾河、到達落艾貝爾、西方前進部隊、於拉耶、狹皮基兩列瓦然連結之道路上安哥維爾、以先鋒此三部隊部隊中間、於桑姜第附近、德軍戰車一個師團對美戰車二個師團、加以反擊、刻正激戰中、此德軍機甲部隊、對敵陣之奇襲使敵陣陷於混亂而敵繼續向南方侵入一方對深入敵陣之德軍

天津意租界返還

在南京舉行協定調印式

【南京電】關於意大利返還天津租界、自六月下旬意大利駐華大使館再以來、於昕西內里代理大使與褚民誼外交部長之間正式交涉結果、關於天津之意大利租界返還、治外法權撤廢、駐兵權放棄之協定、完全意見一致、故十四日在南京於褚外交部長與西內里代理大使之間關於該協定舉行調印式

一、加恩及其西方敵軍因沒十二日作戰失利、乃強化砲兵作戰、桑洛東北方敵軍在數小時之內連續

美承認阿爾及爾政府

占領地帶行政權

【里斯本電】阿爾及爾政權首班特哥爾、終了華盛頓的訪問、十一由紐約赴鄂太瓦、據華盛頓來電稱同日、羅斯福、於白宮會見記者團、言明如次、六、七、八三日間與特哥爾協議的結果、美國政府即決定承認阿爾及爾政府即對法蘭西占領地帶之民政事實上持有的權限、明示承認之旨、但將阿爾及爾政權、不承認爲臨時政府的從來方針、無何等變更、在聯軍上決定的總司令官之權限的命令的決定、並不受任何影響、

確立自給自足體制

泰國最近經濟狀況

【盤谷電】泰國政府、爲期國民生活安定、確立國民自給經濟、尤爲解決衣服問題、關於棉花之栽培、紡織業之興隆、要求國民協力、茲將政府最注力之確立自給經濟安定國民生活、棉花獎勵等三種之現狀、介紹如左、

△國產愛用運動、爲確立自給經濟、政府努力農工業之振興中、最近、食糧品、殆達自給之域、其他日常必需品、藥品、車帶、衣料等、亦漸可自給、國民之中、今尚對國產品有偏見者、是以自給體制之確立、頗有障礙、因此政府自全國、展開國產品愛用運動、由報紙、無線電、用提倡愛國產品、以使泰國產業興隆、同時、爲防止商品之偏在、謀求關於輸送之萬全措置、更活用各地方相互間之商業組合、企圖物資之交流、以期全國自給體制之徹底也、

△國民生活安定策、政府特努力國民生活之安定、如確立必需品之統制配給機構、設定公定價格統制房租、改善下級官吏待遇、撲滅攤行交易等、更於五月命令鐵谷及暹普里之各種飲食店、將販賣價格減退二成、於鐵谷市內、指定二十四處大衆食堂、販賣價供給原料、於下級官吏一般大衆之間、頗受好評、又爲確保一般國民之營養、努力蔬魚類之增產、最近對比蔬魚類之販賣、全面廢止、

△棉花栽培獎勵實施、政府、爲謀國民衣料自給、自前年樹立棉花增產五年計畫、由於發給棉花栽培獎勵金、免費配布棉種子、設立棉花栽培試驗農場、實施棉花之栽培技術指導等、全面獎勵、同時、對一般農家、除獎勵種米與種棉花外、且因設立棉花栽培村、增強計畫、最近担當局暫稱計畫樹立當時全國棉花耕作之面積、爲五、六萬萊（泰國耕地面積單位）約三千噸之棉花、更於去年、增加九萬萊、入本年後、又增六萬萊之棉花地、本年中、預定再增四萬萊程度、如斯、計畫之最初三年間若每萊一担之收穫則可得棉花二十萬担、此預泰之衣料自給上以莫大貢獻殊堪期待、

敵集中攻擊崩潰

德發表諾曼第戰況

【柏林電】德軍當局、十三日發表諾曼第戰況如次、一、擁有戰車步兵二十五個師之大兵力之蒙特哥梅里軍之總攻擊、十三日仍在繼續中、敵以戰車一次砲擊告終、蒙特哥梅里軍收得防禦戰之成功、又美軍、因德軍戰車部隊於桑姜地附近、故英軍側面、威勒河之布拉德萊軍攻擊、已深入於該市北方五哩處威勒河上流諾艾貝爾附近矣、

四國會談

將在美國舉行

【里斯本電】據華盛頓來電稱、美國國務卿赫爾、十二日會見新聞記者團時、關於美、英、蘇、重慶四國會談、曾言明在本週內當有何等發表、關此、英、重慶兩國、似已提出參加之回答、亦已又獲推定蘇聯之回答、亦已到達、大抵四國會談、當於今夏中在美國舉行也、

西歐各地戰況

【柏林電】德總統大本營十三日發表、

△東部戰線東部戰線南部地區蘇軍局部攻勢暨普維里地區蘇軍反攻擊擊退、

一、威爾納附近地區德軍與蘇軍激戰之後、更向西方撤退、新編制方面蘇軍、特士德軍部隊、曾行反攻予蘇軍以重創、威爾納守備兵已克服蘇軍攻勢、占據該市西部、

一、德茵士柯西南地區德軍現與蘇軍部隊激戰中、敵波汨柯東方蘇軍雖行反復攻擊、但爲德軍追擊、敵僅確保局部突出部、

一、德空軍直協機掩護陸上部隊防禦戰、尤炸德茵士柯、威爾地區、致敵蒙創至巨、

△北法戰線

爲完成大東亞戰爭

關東局實施企業整備

【新京】關東局此次爲完成大東亞戰爭特行企業整備、其基本要綱業於十三日發表、據此要綱觀之、實即將州內生產力改爲戰爭必要物資之生產、安定州民生活之部門以動員重要物資、又謀企業之整備最大効率、又爲其生產機能之刷新向上、再因自日本輸入之生必品逐次減少、乃一方面對自滿洲之輸入、決定於州內作最小限度之生產、在企業整備之時並將考慮滿關、關係產業之立地條件、又企業整備依據關東州企業整備實施委員會議定之後實施、

德哥爾之傀儡政權

操縱於敵美國手中

北法侵攻作戰當時、與聯合國之北非法國傀儡政權首腦德哥爾、以還、即表示反對、且有彼等獨自之思惑、故決雖如是簡單的實現、以美英之重點、英國主張由北非法國委員會對於「法國解放後之法國政權」、已至必須決定傀儡政權、德哥爾將來能否承認爲法國政府之問題、然亦有法國之分割結局、如是結局、則成爲之一種解放、於德哥爾自國之內部、亦未可知、現在於阿爾及耳政權之內部、協力德哥爾所率之同盟及耳政府「法蘭西共和國臨時政府」將來能否承認爲法國新政府、亦不在保證之限、此即爲對立作於倫敦與華盛頓之態度、步、亦毫無關係、此即爲德哥爾之態度、

黑河街男女生徒

出動農園勤勞奉仕

【黑河】我國防省的國境黑河街的各學校學生、也不落後的委託、每天早晨於的出品、自從本月二日起、該校的最高年級三年生在黑河電話局、關於電話交換奉仕、預定至八月二日止共一個月間、按該校予定在校的二年生本年爲五十天的奉仕三年級學生約八十五天另外也們同校男學校一樣的種場農園面積約十坪、作物的選種多爲蔬菜中的馬鈴薯以外本街的男子國高予定在七月中旬開始奉仕、女性的女子學校的黑河女子國民高等學校、由校長立於陣頭指揮之下、由各教官的協力指導、從六月一日起、就開始勤勞奉仕、每天上午在農場裡除草、或者作其他的奉仕、午后修理軍服和製造軍草、還是他們受到軍方

奉天商工銀行
奉天、鞍山、遼陽、各市金庫事務取扱
奉天十一代田通、城內、商埠地、十間房、平安通、鐵西、吉野町
新京、哈爾濱、四平街、鞍山、遼陽、撫順、通化

國務院辭令

【新京】國務院辭令

總務廳參事官　洪　怡　賢

敘簡二

地政總局審查處長

兼司法部參事官　小木　貞一

任興農部參事官（簡二）

地政總局事業處長　小田　弘之

兼任地政總局審查處長（簡二）（以上十三日令各同）

命大臣官房勤務

總務廳參事官　洪　怡　賢

依願免官（十四日令）

阿部理事退任

【新京】中銀理事阿部賢氏於康德三年、自日銀轉任中銀投資課長、業務課長、康德四年、就任理事、直至現在、十四日內任滿已滿而退任、

地方綜合

伴隨新體制之頒佈

遼中縣警察署區劃調整

【遼中】本縣警務科、依照今此中央新警察法之頒佈、實施精警趣旨、爰於七月一日將遼中縣境內各警察署及各分駐所、加以區劃的調整、茲將調整後之警察署新陣容、錄誌如左

一、遼中街警察署解銷改爲警務科直轄分駐所、所有前遼中署所轄各村分駐所之區劃調整者、亦直割歸警務科直接隸屬之、

二、朱家房警察署解消、改爲監督分駐所、連同所轄各分所、統一部調整者一同歸劃於小北河警察署隸屬之、但監督分所長爲警佐級、

三、新民屯警察署滿都戶警察署區劃仍舊、惟前時所轄各分駐所有一部併合者、

四、調整後之新陣容、係將以前全縣五警署、併合爲三警署、前之卅三分所、併合爲十九分所、及監督分所一處云云、

中澤主查榮轉

【昌圖】縣公署企政室主查中澤武雄氏、自着任以來對重要縣政之參劃、不遺餘力謀求進展、如出荷儲蓄防遏痛諸端、均立有相當功績、近忽奉命榮三江省湯源縣總務科長撤案於七日親訪各機關、致去任之辭、繼任者聞由札魯特旗轉來鈴木末男氏接充、日內即將着任

達成兵站基地使命

農地造成計劃順利進行

【佳木斯】爲確立日滿食糧自給自足而達成增產助戰兵站基地重大使命而實施之緊急農地造成計劃、本省之鶴立岡、蓮江口、太子鎭各地區之農地造成自本年度開始以來、由於官民一致努力、工事進行極爲順調、省縣當局農地開發會社緊密協力之下截至六月末日、已完成工事百分之四十、各地造成計劃大体如次

鶴立岡、造成面積水田一一○○陌、十一年度五五○陌、十二年度五五○陌、刻已完成工事四○%、旱田六○○○陌、十一年度三○○○陌、十二年度三○○○陌、十一年度五○○○陌、刻已完成工事四五%旱田七○○○大

蓮江口、造成面積水田九○○陌、十一年度五○○陌、十二年度四○○陌、刻已完成工事四五%旱田七○○○陌、十一年度四○○○陌、十二年度三○○○陌

太平鎭二年度三○五八陌、造成面積水田四八六九陌十一年度二○○○陌、十二年度二八六九陌、刻已達成工事三○%旱七○五陌十一年度五○○陌、十二年度二○五陌、省當局爲期農地造成順利進行、特於七月一日於開拓地新設農地造成科、而爲農地造成之參謀指導本部決定於明年度、將該三地區之工事全部完成、康德十二年度形將得見滿地乾折之土地、即將成爲該土、對食糧增產之態爲積極化品兼優、辦理警行塢稻爲糧就熟、今後必有一番新進、本縣之政頗堪期待云

警行兩科長

全日履新

【台安】鑑於戰時體制下、警行任務益感重大、茲奉省令於七月一日發令、科長級人事異動已誌本報、於月八日繼續分別就新任之途、但該新任兩科長復於月十日已到縣接篆視事、並該二氏學務、自七月一日起督分所、即任該分所長之同時、嚴省令晉級爲警佐、

警尉晉級警佐

【遼中】本縣小北河警察署所屬朱家房警察官吏監督分駐所所長傅國棟警尉、歷任前遼中署警務主任、警務科經濟主任及警務股勤務等、頗著勞績、爲上峰嘉許本年春更蒙代理前朱家房署長職務、自七月一日該署併爲監督分所、即任該分所長之同時、嚴省令晉級爲警佐、

二期除草完全告終

第二代國民居功殊多

【吉林】市當局接得長區村第二期除草完全告終之捷報、督勵本部要員、都面帶悅色談起了熱心、苦幹的精神、征負了晒在大地上炎日、活躍在曠敝裡的增產戰士們、他們除了一部農村裡的老幼男女外、更參加了二千餘名無邪的第二代在受着初等教育的時候、就能荷起勤勞報國的重任、半工半讀的精神是值得欽佩而感激的、少年活潑的兒童、一般天眞決戰第三年的七月好像是動員全市青少年勤勞奉仕的出發點、也就是具現他們勞作教育的本色、關於省立男女中學校暑期之奉仕情況頗爲十分昂揚熱烈

教師健康檢查

【遼中】縣當局依照政府趣旨、實施之職員體格健康檢查、於上月間將縣城內各機關職員教師及警察官等、施行診斷注射及檢查竣事、茲者更於七月四日實施縣外各村駐在之警察官與學校教師等之診斷注射、並於同月六日實行檢查云云

庭球大會

縣公署獲冠軍

【台安】當於大東亞聖戰方酣之際、後方國民之體魄鍛練爲當務之急、故本縣爲期各職員之身心鍛練、並謀體位之向上、而昂揚協和團結之精神、以資執務能率之邁進乃於日前開催庭球大會各機關職員假農業校舉行、當日出席者計四組、經勇戰結果、縣公署組獲冠軍、至午後六時才始閉會矣、

任台安縣總務科長

警政區域變更

【新民】新民警察署、茲爲擴大警察行政區域俾使警察行政早日邁向決戰階段、故伴隨此次警察機構改革之下新民署警察行政區域亦行一部變更、今後警察政政當以全智能力、謀治安之確保、從事各警政之進展也、茲誌變更所名區域如下、計（改爲）信區西大橋、以東、（原西河沿分所區）又熙和區青菜市以北、又崇禮區全部、（原公設分所區域）又新（西大街警察官吏派出所區域爲萬信區西大橋以西（原西河沿派出所區域）又熙和區青菜市以南、（新編）東卡門警察官吏派出所、區域爲忠義區全部、（原公設所區域）以上於本月一日實施、改廢兩分所於三日舉行廢所式典、對於今後警察行政頗可期待云、

致力黑穗病之捕滅

亘全域一齊展開拔取運動

【台安】爲達成本年度增產之大目標、自春耕開始以來即極力注意播種除草防除病蟲害、但按例年除草將畢之時、農作物發行發育之期、就中黑穗病一項爲對作物百害而無一益、此在曩時爲防除其發生費用、製劑、消毒種子、但本年鑑於戰時下重要資材、故縣當局決定通知區各校協及各村屯、展開拔黑穗病運動、學生每人五兩農戶每戶一斤五兩、現在業已開始拔取、以謀明年度黑穗病止於最少限度、

村職員食糧配給

縣長訓示各員以示激勵

【遼中】本縣爲振興縣外各村、駐在之警察官吏、學校教師、村公所職員等、一般公吏、職務心熱烈赤誠、以適應聖戰時機下、強化職場即職場之實踐、關於以前向隅未能與縣街官公吏、並享糧配給之同遇、致有心存生活不安之感者、因之當局經以多大苦慮、卒於本年達成此望、籌出大批穀糧、乃於六月二十四日由實業科長通知各村職員、來科領取配給票、開始配給在案、惟當茲開伊始、蔡及福元正副兩縣長、深感此種穀籌措之非易更農民血汗結晶、耕稼之艱難、深望各村職員於享茲特遇、而遽家族生活安定、衷心欣快之同時、務宜廣恩政府福祉設施之高厚、農民能淚血汗營出荷之苦勞、當如何克盡職責、赤誠職場、強化能率、

科長級人事異動

【台安】縣當局鑑於戰時下官吏之整肅、綱紀刷新向上之必要、及根據適材適所人事相宜之辦法、省令已發表如左記之異動、

台安總務科長
任依克明安旗參事官　川村　信男
台安行政科長
任北鎭縣行政科長兼產業科長　李守春
台安縣產業科長
任錦西縣行政科長兼勸農科長　李仁生
台安縣警務科警正
任木蘭縣警務科長　武守城
輝安縣警務科長警正
任台安縣警務科長　孫顯乾
錦州省地方職員訓練所敎官　劉　化
任台安縣行政科長兼財務科長
略喇沁中旗事務官　野田　輝

顯露槍後赤誠

協和會獻納飛機

【昌圖】協和會昌圖縣本部當局鑑於苛烈戰局之下、後方人民當以前方將士之心爲心、毅然致果、首重飛機、因斯之故、經縣聯總務及縣本部委員會議決、乃發起獻納飛機運動、實施以來、幸賴全縣官民一致協力、紛紛由各分會順利輸金、結果完成全案、計金額三十九萬圓獻納戰鬥機參架、此種偉大成果、顯露槍後赤誠、實堪同慶、茲爲鄭重納獻手續、於本月七日由馮錫瀛縣本部長與永年委員、國傳俊指導班長三氏携金聯袂赴新京、經由中央本部、關東軍而後向大日本國陸軍大臣閣下獻納、協力聖戰、掃滅敵氛、完成聖戰下國民熱誠、殊屬實義深遠、

街村職員

配給訓練服

【遼中】本縣街村股長幾田勳氏、於街村新區劃調整完式、展開新體制之經營同時關於全体街村職員之素質及職務能率等、積極謀求提高與強化對策、首先由振作其精神、安定其生活爲前提實施之、故除於上月下旬開始食糧配給、使各無內顧之憂而得專一職事外、茲更做製大批更生灰布制服若干套、於日內向各街村職員配給着用、該制服爲訓練服式、既堅實而又便利、於公作時間及朝會訓練時、極爲利便、且屬開旺盛之精神與熱情、因此各職員無不歡舞歡躍而互相勸勉、努力公務克盡厥職、

警察署合併

【台安】伴隨七月一日省警察機構改革、同時合安縣管轄有台安警察署改爲警務科直轄分所、現存爲將來子黃沙坨兩警察署、但因警署之併合、而與警察人事陣容亦將有以更動矣、

照片即爲達成兵站基地使命之大陸開拓戰士作業實況

賽馬從事員募集
一、採用人員　一五〇名
一、資格　小學校卒業程度十七歲起至四十歲之女子
一、給料　於本人面接時決定之
一、報名日期　七月二十日起
一、通勤乘車　由小西邊門起至賽馬場間轉運
一、賽馬開催　日割七月二十一、二十二日、二十九日、三十、八月五日、六日、十二日、十三日、
右希望者至急報名
再遠方者請用電話報名至二十二日十時止向北陵賽馬場事務所連絡可也、
北陵滿洲馬事公會奉天支部
電話二一四九四七

美神丸
婦科聖藥
圖謀健康幸福的秘訣！
此種坐藥——美神丸對於婦人科各種雜症、宛如專門醫師的施行各種手術、有同等的偉效、發揮顯著功能、令人不可思議、自己在深閨密室、依法治療、無論任何險惡疾患自病源以至部分、皆得迅速奏效、立竿見影、易如反掌！
美神丸、坐入一錠後、其效可保一星期、一日藥費、不過數分錢、廉價寶藥、隨乎成春、重享人生幸福日益健康、安度愉快生活、本品數負全責、
主治劾能
白帶下　月經不調
子宮內膜炎
月經痛　久婚不育
子宮下垂
婦女陰部
大阪市東區南久寶寺町
宮內善進堂

阿備司經片
命成会社　荷爾蒙製劑
由內服而收卓效的人造女性荷爾蒙劑
藥性緩和效力強大
主治　月經不調・經期障碍・乳汁不足・閉經障碍
副經健身百服百効

鋼琴牌 提琴
奉天市青葉町二〇
滿洲樂器工業株式會社
滿洲ヤマト樂器株式會社
電3五九〇八番

趙氏 肺病咳嗽藥
適應症
●主治青年●各期肺病
●咳嗽痰喘●大口吐血
●嘔血咯血●鼻中出血
●痰中帶血●肺癰肺痿
●氣管炎症●肋膜炎症
●盜汗滑精●兩肋刺痛
●婦女經閉●身體發燒
●骨瘦面黃●臥床不起
●氣喘胸重●一概療治
代理店
總行 積善堂藥房

解毒救時症
古人說…
「病從口入」
看起來飲食當隨時留心
食物入了肚腹
安知不含毒素
最好是常吃仁丹
解毒・抗毒、安全無比
尤其是健胃強腸豫防時疫有奇効
仁丹

同化性
維他命B與三種消化酵素之複合効劑
產前產後
婦女無論是在產前產後，如能服用若素，管保母子俱健，營養佳良
（藥價一日僅數分錢）
若素

蓋世無雙治梅聖藥
新坦覇爾散
新坦覇爾散係環球馳名之最優秀製劑驅黴劾力之超群無與倫比爲一切臨床醫家皆位所賞用無不讚稱。
主治　本劑治療各期黴毒並由黴毒而起之種種隨伴症狀與豫防克奏偉効、再對於脊髓痨麻痺性痴呆、回歸熱、由一般黴毒而來之疾患、被疾、鼠咬症、濕氣熱、熱帶莓疹等之疾病効更著
製造元　第一製藥株式會社
滿洲第一製藥株式會社

五淋白濁聖藥
特靈伯爾
尿道炎、中耳炎、耳下腺炎、睪丸、以及化膿性諸疾患不論急慢性實奏効、一瓶自內即迅速下熱、使患者有起死回生之感、誠奏效如神故也、又對於梅毒之流疾、內服後兩三日、尿即清澄、淋病諸症、決非一般化學劑所能及、且對丹毒、敗血症、產褥熱、腎盂炎、膀胱炎、疔、癤、瘡、膿痂疹、効力有驚、無與倫比。
製造元　第一製藥株式會社
滿洲第一製藥株式會社

388

學生挺身隊奉仕於職場之感想文

這是一個決戰期，也就是我們東亞十億民族，獲得最後必勝利的一個時期，看勇猛的皇軍在南洋、緬甸、各地戰線，壯烈的健鬪，使我們槍後國民應如何感激，而又興奮呢，增強戰力，擊滅美英，這是我們的責任，綜觀本年向增產、儲蓄、防衛三大目標上總進軍，已收得輝煌的成績，皆學運動是為增產不可分男女均適上這生產增強之途，尤其是學生，他們在隊行並用這大標榜下，激起了滑塗報國之鬪魂，挺身於生產增強之途，揮汗努力，這血與汗築成了擊滅美英的工具，更樹立了不滅的偉勳，由四月入隊在三個月過程，他們體驗了職場生活，了解了人生應有的工作，當第二代國民，將來國家中堅當之無愧了，為了鼓揚挺身學生的鬪志，我們開始向他們徵集了感想文，由於字裡行間，可以看見他們愛國的熱誠和增產的意慾，茲分別介紹各生作品如左，

固我鐵志增產助戰

奉二高機械科學生劉誠明感懷

※奉天※

回想在三月末日的我們，正在舉行隆重的壯行會，我們彼時的心，好似火般的燃燒熱望在職場，恨不一時，邁進增產的途徑，然而現在已經是入於增產大道上，三月不滿，我們要想一想從入於增產戰線上，究竟有什麼感念和思想，現在陳述於下，古語說的好，百聞不如一見，一見不如一作，可是我們讀書的學生，更是如此，我們雖然在書中得來，但不見不作，就是如何記牢於心，是終於無用的，所以此次，將我所學的來給證明，是增加了我莫大的知識，開啟我至暗的茅塞，在學中只知口頭來吶喊增產，但究竟什麼叫增產，在這也就知道了，為了我們的前方將士流出血而來建設，我們槍後若在這出一點汗來充當我們的責任和新的覺悟，這也就是安慰了我們的先鋒，對於利器，我們也就增產了，這就是我第一個感念，我們每天和親邦人在一起工作，受親熱的指導，一方增强新的改善，一方體得我日滿親密的關係，我們在終日，處於此種美的陽光下，但是得了無上的光榮和愉快，這又是我第二件的感念，天天上班，我們雖徒步，但能得朝陽的普照和吸着新鮮的空氣，我們才得以提上精神，增强我們的體力，想起我們前方的流血將士們，是能如此安然嗎，所以這又是我一種的感念了，我們只有感念只有奮戰，而不去深究，是不可以的，所以我們，在此以後，更應當加上十分的努力和勇武，保進我們的新知識，去改善兩廢，要多流點汗，多負些苦，為了前線的增產，多得一件利器，多得些東亞的幸福，免得前方將士的苦惱，除去我們槍後的災殃和禍根，大東亞的安定不就是迫於眉睫嗎，我們在這能得現在的安樂和太平，所以我們就應當有以上的感念，而來增強堅固我們只應有的思想，來建設和鞏固，以上是我比三月末滿的衷心感念和思想，最後我更要喊一聲，自己和大家快努力吧！

義勇奉公隊六週年紀念

【新京】協和義勇奉公隊，創設以來，迄本月十四日，已滿六週年，按義勇奉公隊乃為民防衛之核心活動體，曾舉莫大業績，首都本部為紀念六週年，十五日午前八時全體隊員參拜新京神社，祈念奉公並活動之發展，午後則開於奉公隊運動，開座談會

學以致用宿願方遂

奉二高生于景斌談

戰火延及全球，風雲日緊張，學生作遂時局而挺身於各重要工場增產報國，這是我們的本旨，在三月三十日舉行了學生挺身壯行會雄壯的分列式，激起了每個青年的壯志滑塗的決意，滿譜於每個勇猛的血脈，其後因種種關係我校延期至十日而挺身於飛行機製造工場，邁進滿飛的第一步，最先聽到了高田系長的激烈訓話，引起了擊滅美英的火焰，燃燒在這四百餘的青年的胸堂，達到白熱狀態，更加強了滑塗的遂志，各工場的見學，使我們接近了槍後戰士，這還是第一次看着偉大機械作着有趣的工作，致使我們忘了向來未曾嗅過的機械油味和振耳的轟響，翌日，便是我們實際工作的第一日，我被

農兵敢鬪春耕秋穫 戰力增強食粮確保

大東亞戰爭是如何苛烈，想國民早已輝煌深切明白了，皇軍和國軍如何苦鬪的，我們看一看新聞紙和新聞映畫或是聽一聽無線電，便可以詳細知道了，也可以說我們現在得到的幸福完全是皇軍和國軍所賜給的，我們應當怎樣所感謝呢，那只有防衛盡誠，增產報國，拿來紙，攏，尤其是農業增產，比較更重要，因為『民以食為天』，並且食品又是要重軍需品，我們農民要對農業增產大加努力，現在實苗正是茂盛時期我們對農地除草應當特別關心，其次田園灌溉也毫不允許忽略，以期秋期收穫期收得良好成績，解決從大東亞聖戰戰線前後之食糧問題，完秋期收穫盛況下，夏日忙耕壯觀（照片＝上）

※遼陽※

勤勞增產挺身報國

遼陽二高四年生馬德寶談

探柳客去，折柳人來，陽春煙景，萬象更新之際，回憶大東亞戰爭，已踏進了三週年矣，於此短期內，由我親邦皇軍於南洋方面枕干臥戈不辭勞粹，而奮鬪於海洋上，獲得空前未有的赫赫戰果，當此大時代之動盪下，世界之大轉換期，我們要喚起我們的醉夢，集中十億大血的總力，貫徹了堅決的意志，向聖戰完遂途上邁進，當大東亞戰爭完成的時候，也正是八紘一宇的劃期實現及大東亞共榮圈的根本確立，所以我們青年學子，也有槍後的重大使命，不顧一切，挺身報國，一為滑進體力，二為增強戰力，所以我們在此五個月的勤勞奉仕，不惜生命，而來創建東亞最後成功的一步，最後我們祈求在大時代的劇烈動盪下，肩負重責的青年同胞們，要永遠銘刻着，勤勞增產，挺身報國的信念，被苦為甘，以為最後的奮鬥不息以同的目標為目標集中思想，團結力量，期大東亞聖戰早日完遂也。

赤誠奉公

二高周長祥談

派到機械作業那方面，由於組長的指揮，首先作着簡單的工作，由工友的幫助，一直的繼續到今日，已兩月有餘，逐漸脫離了生疏的階段邁進了增產作業的軌道成了產業戰士中的一分子，這該是怎樣高興的事』，在我們徒步通勤的途中，往反是和同伴作着有趣的談話，而解決了這長途的疲乏，我們為工作，身上臉上淋然鬱天的流着汗，然而為了聖戰完遂和東亞民族的復興，這不屑一顧，我，是拿着十二分熱誠工作着，並且還若更加一層努力的工作下去。

我們入隊生挺身隊，在四月十日的早晨開始踏在上於滑塗的途上，是日由引率老師的指揮，堂堂的向滿飛出發在進行中我們感到時局的重大我們的滑塗，以稍盡國民應努力的增產，完了後，回職場由責任者石井先生分，給我們的工作，我們這組是十個人，在發動機保全課工具室內，整理一切工具或運搬等，由個人親感到了說不出來的愉快，在高興萬分的心血中，不知不覺的達到了滿飛，先有勤奉系長嚴肅的訓示，以入社后諸般的行動，其后發給工作服，分向各職場見學，在午後一時，壯烈的舉行入社式，由於理事長訓示時局的重大，我們槍後國民應努力的增產，以期聖戰早日完遂，完了後，回職場由責任者石井先生分，給我們的工作，於責任者石井先生良善指導指示有方，所以我們十人，更奮起了工作，每日以職域奉公的精神，去完成我們的責任，務使多造出幾架飛機送到第一線上，作為國防上的利器，殺那公敵的美英，是故我們更發揮了我們的能力，造建我們東亞新天地，是責任者的當然獎我們工做之之成績，所以每天獲得了良好早來暮歸，以萬分之高興，過着奉仕的生活，現在正努力的奮幹着呢。

募集 時局下犯罪預防之標語

為使國民理解由七月一日實施時局特別刑法之立法精神，並使時局下之犯罪預防，與國民之注意等要求其協力起見，決以左列之要領募集『時局下犯罪預防標語』

△用語日滿語

△用紙明信片一人一枚三句以內

△賞金一等一名五十圓，二等一名三十圓，三等三名各十圓，佳作若干名各贈品

△截止期為七月二十日

△通信處為奉天高等檢察廳內協和會奉天司法分會文化部

△入選發表在七月二十五日

村上高檢次長 赴遼視察

村上奉天高等檢察廳次長，為視察遼陽地方檢察廳之管下遼陽... 員，特於十五日午前八時二十分之南行列車，首途赴遼陽，預定三日後歸任

期徹底時局特別刑法 省決定普及宣傳要領

律第七月一日之時局特別刑法頒布，奉天省當局，為達成戰力之增強，及使官民對本法趣旨之徹底計，乃決定自省下七市十三縣，展開普及宣傳其要領如左，

一、以官吏及會社員為宣傳重點，使其滲透本法內容及趣旨，期對違犯防之革除，

二、宣傳重點有左記三項，1、時局特別刑法，2、決院組織法時局特例及時局民法，特別法，並3、時局刑事手續法，會社關係時局特例，

三、宣傳方法，由省、道部決定，檢察廳和協和會，共同組宣化委員會，對宣傳展開

四、各市、縣依對之方針，與現地法院檢察廳、協和會取緊密連絡以協和運動展開本法之宣傳，同時召開座談會，利用鄰組常會或職場集合時作訓示，學校講習，義修身適當加入講解之，更可利用鄰組回覽板喚起市民之注意，

五、在奉天、鞍山、撫順、本溪、遼陽、錦縣、營口各市開座談會，時省對法禁成者聘請講演，

六、對日特防衛令下，犯罪之構罰重點，要熟習詳知

實現協和肇始語言

日滿語二等合格者發表

我國為期日滿協和之實現，及特日本語與國語立於他位規定為國語，使國民努力學習，更每年舉行語學檢定，鼓勵國民對日本語之熱心，本康德十一年第九回語學檢定已於上月舉行完了，時等及二等不久將由中央發表，茲由語學檢定奉天地方委員會發表第一次日滿語二等檢定合格者人數如左，奉天三六四名，本溪湖市七名本溪縣三名，新民縣一四名遼中縣二名，撫順市三四名撫順縣四名，遼陽市一〇五名遼陽縣二四名，鞍山市四〇名鐵嶺市一六名，鐵嶺縣六名法庫縣二名，康平縣二二名，蓋平縣一名大連視關七名，蓋平縣二四名復縣一七名海城縣三三名營口市二二名，青原縣六五名興京縣一六名，對以上之合格預定於八月中旬實施第二次檢定，規定八地區如左，奉天地區包含奉天市本溪湖市本溪縣，新民地區包含，新民縣遼中縣，撫順地區包含遼陽市遼陽縣法庫縣康平縣，瓦房店地區包含大連視關蓋平縣，復縣，海城地區包含，海城縣營口市，青原地區包含青原縣，興京縣，希望合格者得到第二次出頭通知書後，屆時勇躍出席為要，

捨身奉公天職方克

職場特技隊員遺書所見

【鞍山】滿洲製鐵本社各工場自前一日突入決戰鍛鋼增產完遂期以來，乃充滿着日連夜擊退夏季減產之氣焰，在逐日白熱化之滅敵增產現場，放出勤奉隊異彩之『工場特技隊』健兒○千名，正在聖婚旗下，展開潑剌之前進，向於苛烈之前線直流之襲鐵戰線，與誠火奮鬪之此特技隊，較一般勤奉隊實更充滿感激與苦心，以下為滿洲製鐵本社鞍馬莊之製鐵勤奉總隊隊令之一日入隊記

× × ×

午前五時半，大選礦場便搖鈴起床，按鞍山，遼陽，海城，蓋平，復縣出身市縣別起居之隊員從中各中隊長之指揮，忙進早食至五六時十分，更吹第一次之喇叭，實行點呼後即開始朝禮，合唱國歌揭揚日滿兩國旗，勤勞訓，努力五訓，再合唱勤奉隊歌，遙想一日之使命，實行建國体操，點呼已畢，乃分別三交替之一番方，壹方與常畫勤務者於火之職場開始揮汗之決戰作業，在此等中隊中鞏平縣中隊，最近方入隊不久故刻正在實行本訓練中，實行本訓練點名後即開始教練之日課，大抵於本月廿日即可舉行創出式實正當之現場，在特技隊之三交替勤務中現在最多者為常晝勤務及黃昏時分由各現場歸隊者毫不見疲勞之色實行中一訓練及二十時三十分實行夜之點名，遂顯工場之轟音時常聽到戰力增加之歡而就寢

× × ×

鞍山市獨立中隊第五小隊員鄭恩傑君，入隊一個月間，曾於六月廿七日，因患腸膜炎，得上官與同僚親切的看護，雖極力治療終告不治，就中死去，該君臨終時，由其以『勤奉感錄』為題之遺書中追懷隊員之烈烈的勤奉觀，我等青年唯一之念頭，對勤勞努力，捨身奉公，我等為固守國防勤勞，奉公，我等，於職場即職場之信念，將我等之事情向我等之國家推進，此方為擊滅英美之途，更是東亞共榮圈奠定之途信賴上官服從其命令尚此實現的事情遇進為同我等之故鄉奏凱歸的凱旋，今於製鐵職場敢鬪全隊員之念願均皆為斯也

滿洲電業人事異動

【新京】滿洲電業，因平井業務局次長，此次以壽圓電業理事轉出，因以十二日發令人事異動如左，

業務局次長參與　平井新藏

依願免參與　加悅宇八

東京支社長參事　野村欽二

命業務局次長

業務局電熱課長參事

命東京支社長事務取扱兼務

既在其位當謀其政

滿赤理事長栽植藥草親自營造

【新京】北安路滿赤理事長三浦謂，三浦理事長，既諳各種蔬菜類，先生之農園，種滿各種蔬菜類，好因茄子或黃瓜成長同時，難，其鬚長故三浦氏，每日黎明，即行流汗之除草，其農園之面積，約百五十坪，唯其中之八十坪，為藥草園，園中培，藥草類，皆為有數種，無數藥草，鬚茯栽培，有若野草，然作觀之，一觀，便為功用莫大之藥草也，三浦氏之藥草為利用中央病院數無之一部為藥草場，入手困難，故託方積極進行自給自足之方針，更擬現在殷實異常良好，現在大事實施栽培中此外雞卵，肉類，牛乳等亦能自給自足，假能由此小的農園，收穫副食物，供給病人食用，則余之勞作，亦有意義矣，（照片，於藥草園除草之三浦滿赤理事長）

庭園篤農家 (五)

遂最後之增產方不負國家期待之厚恩也

省署派員檢點各縣防護資材

奉天省民生廳保健當局，為對各縣檢點防護用救護或防毒資材及充分之準備計，乃由本月十五日起，分別派檢岡草淺，朱各屬官分赴興京海城，蓋口各地視察，及指導準備

防護救護等連絡講習會

為強化都市防護，並救護防毒各項之研討，由中央民生部、植村保健司長，及鈴木技佐來奉，於十三日在奉天市大山會館，召集奉天，鞍山，本溪湖，撫順四都市保健科長，及警務廳，警察廳警防科開連絡講習會，已圓滿終了，

督遂職務維持綱紀

奉省强化監察實施要領

謀省固促進省內諸態勢之決戰化，與排除戰力增強障害諸問題之奉天省，為徹底發揚監察機能，審與省政仲展本年度強化監察方針，以期對地為監察重點之綱紀維持官吏之職務責任完遂，即近將實施監察，至於綱紀監察其要綱如左，

一、省部對部下統率指導監督之狀況，

二、職員紀綱訓練之狀況，

三、建國精神體得之狀況，

四、詔勅奉戴必謹之狀況，

五、時局認識之狀況，

六、基本國策大綱，省政方針，國民訓，官吏體決等周知徹底之狀況，

七、信賞必罰勵行狀況，

八、人事運營並職員待遇福祉之狀況，

九、廳內取締狀況（整理整頓，自體防衛，防諜，值日，值宿，火災豫防等）

後之職場工作更當倍蓰於往日不顧一切犧牲努力增產，以盡槍後之赤誠國家興亡匹夫有責之意銘刻於心以完了，

發揮全智全能 廣行增產屠盡美英

遼陽市劉廷印談

留華易逝，歲月難留，匆匆為我學生挺身隊入本會社勤務奉仕，迄今已有兩個禮拜多了，回憶於此兩個禮拜之間，諸位學友們奉仕之熱誠，業已獲得了會社中的幹部人員們相當的獎評，又蒙會社有着無上的優遇底確是我學生等，受之有愧色啊！當着這大東亞聖戰的決勝期中，凡我東亞民族，均應抱着必勝的信念，皆宜接踵而起，驅除那久留東亞豐富的美英，打倒那貫伸魔手的惡覇，還亞洲，亞州所有一切的權利，應由我亞州人佔領享受，不許其他有色人種淪亡於無色人種之手，所以我又連想到何以勃發此次戰爭，呢是否我親邦日本有意及此不忍坐視我們受着英美以及舊軍閥之欺詐壓迫，救出我等於水深火熱之中只要我東亞十億民族，肯挺身掙扎奮鬪，這就可以獲着最後的勝利，況且我親邦皇軍於西南太平洋方面博得了赫赫的戰果，不解那千辛萬苦，也不顧了一切於槍林彈雨之下終日在奔跑忙碌着巡視敵方，所以我等槍後國民，更應擔於國民訓之趣旨，以及時局詔書的『舉國人而盡奉公之誠，勇往直前，而我等學生必本着學校長的訓諭，和諸先生日常的指導，以及平素學得的知識技能，於此五個月長時間的工場生活中盡全能而發揮之一方面以取得根本技術又一方面以期大東亞聖戰早日完遂，實現我東亞固有的精神道德發揮我東亞原有的精神享受我們人生真正的幸福，我東亞十億同胞們啊！奮起吧！努力吧！

祇有苦幹

遼陽呂光前談

當此大東亞聖戰炮火連天日甚熾烈之際，為世界最大之轉換期為東亞更新之建設計無論何人均應負有最大之努力而為最後之滑進，尤以學生身負重責對於增產報國職域奉公之信念更為堅毅吾校八十名學生挺身隊四月一日進入紡績會社至今已度過兩周矣每日於現場工作祇有欣喜苦幹而已因為東亞顯由東亞人來建設徹底克美伸其魔手榨取東洋之物資而為已有所以早日排除魔爪而完遂聖戰來建設東亞之樂園工作畢而行體操鍛以鍛練身心成為金石之質與鋼鐵爭光榮

善體時局徹底會運

協和會省本部 舉開青少年科班長會議

協和會奉天省本部青少年科鑑於時局之緊迫戰時下青少年活潑之需要，為使青少年的理觀時局，澈底會運動適向活躍槍後之戰時工作決定自二十三日至二十五日之三日間召集奉天市河合青少年科長外十九市縣青少年係長於本溪縣湯泉寺舉開青少年科班長會議及鍊成會，其協議事項有協和會戰時工作要領協和會青少年運動戰時措置要領，青年行動案強化要綱女子青年運動要綱，在滿教務課長指示等事項，現地各青少年科班長將以上諸事項協議以後，回縣現在再按方針活動並依要綱，工作為須知，青訓規程青訓規則及實運營要綱，協和青年常會要領實施，以期青少年團實行之向上，完遂槍後青少年之責任，

安東協和少年海洋隊結成式

【安東】協和會安東市本部

與安東中兩地展開驅黴工作

【興安】對於實行強健民族的驅黴毒，政府自康德五年以來，由興安北省開始徹底的驅黴工作，該省已將基礎調查完了，目下當着收得顯然的實績，但其他地域以其尚未調查，為未知道其實態，本年度興安總省，得奉天滿洲醫大，並親邦日本九州帝大醫學部醫師等數名的來援，由七月上旬，亘二個月餘，對總省下，與東興中兩地區的蒙系部落，及與安學校，扎爾屯街之蒙系男女中等學校，展開慎重的調查，根據此結果，展開大規模的驅黴工作，再該調查，令克遂驅蒙古民族更生而的大滿蒙系衛生，參加此鄉土的調查，其成果極堪期待

為強化學校協和青年團海洋訓練，特自團員中選拔優秀生五十名，定於二十日海之紀念日，當日舉行安東市協和少年海洋隊結成式，

防護班長隣組長義勇奉公隊分隊報告狀況請求應援

市民防空心得

(十三)炸彈落時受射擊之際

無論轟炸見燒夷彈及炸彈落下的瞬間，須立往附近之待避壕待避，或利用地形地物實行分散而無論於街路上或行道路上，避待避者及行道路上者須將耳目鼻用手遮掩，以防碎礫物破壞時飛起之土之打擊，關於被害者之有無，則由防護班長及鄰組長調查，并立即指揮他人實行救護，又因地雷彈等能吹起相當之土砂，有被埋沒之危險待避者必須準備鐵鏟，木棒等物，以備埋沒時掘發土砂之用，防護群長及鄰組長，更須向義勇奉公隊分隊及派出所報告炸彈之落下，如電氣瓦斯水道被破壞時，則將其狀況報知奉公隊或派出所，要求工作班之出動

△機槍『掃射』

敵機如降至低空，以機槍度飛來時，必行備隙，待避者決不可使身體露出，

滿系女子挺身隊員 作業成績不亞鬚眉

【鞍山】號此決戰之本年度舉全國民皆以強化增產為前題，而動員全國民之總力突進決戰增產，敢鬪增產，協力戰力之增強，以邁進決戰完遂之途，茲據本市協和會當局為呼應積極增產，曾於前組成滿系協和女子挺身隊於市附近各工場挺身勤勞作業而他們每天的工作也是有一定的時間向從午前七時起準時上班，他們都換上很輕便的勞作服裝，挺身負起這一天的工作，看他們工作的情況，雖為婦女，不亞於鬚眉至午後五時，他們都領到工資和時間而欣然的走向家中度那溫馨的生活，

適齡壯丁身體檢查

本市於八月一日起開始

【鞍山】康德十一年度本市滿系壯丁適齡者之白体檢查決定於八月一日起開始，檢查場所在協和會市本部樓上，茲將檢查日期誌左

▲八月一日檢查陶官、平山初晉各區

▲八月二日檢查橘、長大、大和、鹽山各區

▲八月三日檢查清河、千山昭和各區

▲八月四日檢查明治、千歲朝日各區

▲八月五日檢查沙河、立山與工各區

▲八月六日檢查永樂區

▲八月七日檢查豐盛、松島大正大宮各區

▲八月八日檢查滿洲製鐵之社宅居住者

綜藝

七月十五日（星期六）元神祭

(晨) 六、〇〇（東新）報時報道寸話 六、一五（新京）建國体操 六、三〇 國民歌1、亞細亞之歌3、東亞民族進行曲4、保衛東亞上欸壁之陣二、一、一 五九 五八（新京）默禱 四五 体操一二、一 五九 （東京）報時

(晝) 正午（大連）箏與尺八合奏筝曲名曲曲調谷 四三〇、五〇（哈爾濱）報道〇、三〇（新京）講談劇哈爾濱恰情舊劇研究部全劇四郎探母 合唱哈爾濱市協和分會 哈劇部 五〇〇 報時報道六、四〇（東新）隣組通訊六、五〇（奉天）各地鄰組通訊

(晚) 七、〇〇（東京）報時（新京）兒童新聞（奉天）學童與家庭之夕 兒童劇 勝利的黃星 奉天放送兒童劇團 歌謠 東光導滿 休假 七、三五（奉天）單絃子 弟過會 演義亭（錦州）報道八、二〇（新京）雅樂越天祭外三曲 祭祀府祭祀處（新京）講演奉迎第一次元神祭 祭祀府總裁沙爾塔 全 齊唱1大東亞團結進行曲2大東亞進行曲3打倒美英4與隆大東亞之歌5大東亞決戰之歌 保衛東亞新京青年軍之歌 新京合唱團 指揮 和氣件奏義元仁亨（合爾濱）吹奏樂1拜神曲國之鎮護2序曲榮光3進行曲大詔奉戴 保衛大東亞行 哈爾濱軍樂隊 指揮王永平 九、三〇（奉天）評報時報道一〇、三〇 新京詞彭公案（北京）九四宋梅生（北京）舊劇

助君安睡　恢復疲乏

赤玉牌葡萄酒

原質精良　美味甘醇

唯一特效 服後即愈

獨樹一幟 濟生調經丸 功效卓著

（服過合適●全無功效●速服此藥●到病消除）

專治婦女赤白帶下，月經不準，經前錯後，一月數次，月經不止，月經淡紅，紫黑成塊，月經閉止，數月不見，午後發燒，周身冷熱，經前腹痛，經後腹痛，行經腹痛，子宮寒冷，久不受孕，滑胎小產，血崩血漏，虛病癆病，飲食不思，面黃肌瘦，血熱血寒，胎前產後，由藥由寒，所得各症，速服此藥，立奏奇效，輕病一盒，重病二盒，百發百中，無效退款

定價 大盒十二元五角 小盒七元五角

外埠不加郵費　函購總發賣　全國各有藥房代售

濟生製藥所　振興口座奉天七七六五　電話四二七八號

婦女病好消息

適應症：月經不調，赤白帶下，腰痠腹痛，子宮寒冷，久不受孕，月經過多，經閉，經痛……

全國各大藥房均有代售

製造發賣元 國瑞藥房 奉天小北關 電話四一〇二一番

福康育 是婦科特效良藥 是一般病唯一救星 是善生海渡寶筏

福康育 為婦女病好功效 服用則靈 價格便宜 功效確有 多年在來

服後當日立奏奇效

總代理店 福祿洋行

武器解說　震撼全英之流星爆彈

德軍爆烈彈。乃係最近出現的新兵器。此新兵器。當攻擊南英格蘭之際。英國會受過這新兵器的洗禮。這新兵器最初英內相。毛利遜命名爲「無人飛機」。其後因不明該兵器的內情。遂曾相傳爲火箭爆彈有雲爆彈。機械爆彈等名稱。

自德軍正式使用以來。始命爲「爆烈流星彈」。爆烈流星彈的構造。迄今尙爲一謎。假如製作者不發表其眞像。相信別人是不會知道的。英國空軍省當局。被爆烈流星彈攻擊後五日間。雖然發表過爆烈流星彈的構造及性能等。但若被的發表。亦不過是一種推測的表皮。與事實上尙差甚多。茲錄其要點如次。

一。胴体長廿一呎最大幅而爲二呎八吋又四分之一。
一。全長爲廿五呎四吋又二分之一。
一。構造鋼鐵製。
一。發動機。發射推進式。燃料汽油。
一。炸藥。頭部約有一千瓩。
一。速度。平均時速爲五百六十粁。
一。有效射程。約二百四十粁。
一。操縱。自動操縱裝置。（並非無線電操縱）

除前項數點外。據被擊者目言。謂於該兵器的尾部尙有箱型的裝置。所見的尾燈。

其赤實的火炎。謂爲保實射的瓦斯。其發射的裝置。英當局係利用斜面滑走而射出者。而在新聞紙上的解釋。所噴出的火花。即火箭發射裝置只屬於事實。假前面的說明。僅不過表英國的想像而已。與眞像尙距甚遠。就效果而論。以德側的見解與英側的發表。均能吻合。茲將德英兩側的見解略誌如後。

△德　側

一。破壞力。殺傷力均大。因而對精神的影響亦大。以之會使敵側之生產力低下。

一。相當的防禦對策亦不能奏效。因此會發生障礙。同時敵北側住法的補給亦定會發生障礙。

一。射出的彈數有限。亦不能斷斷。

△英　側

一。其性能劣於大型爆彈之威力。在經濟的見地。其亦常常目暴。

一。故其不能影響於作戰。

一。速度比較遲慢。以戰鬪機即可擊破。同時以高射砲。阻塞氣球等亦可防禦被害。

似此兩側的發表。於結論上始終相到。而事實上。以流星彈所擊滅的防禦力。已可實證在敵英的大空上。絕對時時會飛有流星彈。設立於勝敗的分岐點上而觀之。今後流星彈的威力。將更有法今日。

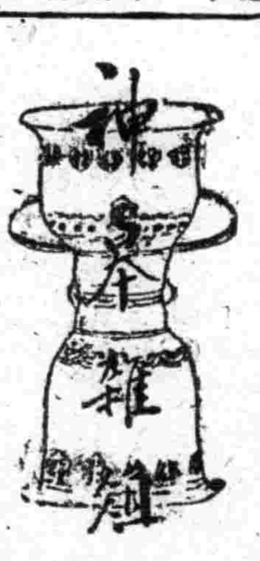

美對渝之陰謀
金元侵略始終不變　名爲盟邦實同主奴

美副大總統華萊士自于六月二十抵達重慶後即會數次會見蔣介石氏。進行協議。並於二十四日發表蔣介石華萊士共同聲明。闡明華萊士之訪渝目的乃爲與渝締結軍事經濟各方面之協定者。如此觀該聲明。自不得知該會議協議何等事項。曾締結如何協定。茲據路透電所傳渝權威方面消息。該會議以有左列三議題。

一。共同進行對日作戰
二。渝美兩者對太平洋戰局之協力
三。渝方之戰後復興

每觀此等議題即可明瞭全爲過去開羅會議以來數度協定完了之事項。而今再進新予以協議實有令人不可思議之感。然以美國立場觀之。今於歐洲已展開第二戰線。太平洋戰局亦已於入苛烈之決戰階段。渝方則與美國期待者。完全相反。已態顯示無力。美國有鑑及此。而欲驅使渝方遂行對日作戰者。亦非無由。過去美國會用盡種種手段。使渝方脫離自己陣營繼續從事對日作戰。此乃周知之事。然而渝方自對日共同戰線上脫落。而今日戰局。若係有此消極之共同作戰。絕無勝算。因此美國乃徵華萊士訪渝。在使渝方忠實協力美國對日作戰。故美國對渝政策之態形積極化。今後渝方即將化爲美國之殖民地。渝方自滿洲建國以來。即已爲英美之從屬國。於此已無贅言之必要。美國對待中國恰如中國已爲一近國家。認中國之政權期若彼等之所謂民主政權者。中國軍閥似亦爲具有近代援蔣之優秀抗日軍。就一般不明眞相。於是認爲美國最理解中國之「盟邦」。然觀其內幕。美國乃以其金元外交。奪取利權。以直接派兵手段。佔據要地。無疑世人眼光如何晉鈍。當亦能發現美帝國主義此種露骨之侵略行爲。今美國努力之進出。已抱極傾將來渝方擁有化爲美國之殖民地而已。美國以加對日戰爭爲名。藉加以國共合作。使渝府民主化之方式。要求渝方加深親美色彩。有佔領中國國內以爲永久軍事之企圖。自在吾人意料之中。若此一旦實現。渝府內部。果不發生……

安南明朗化的足跡

世卿

一、概　況

安南亦稱法領印度支那。位印度支那半島之東部。北連中國雲南廣西廣東三省。東臨南海西南邏羅海灣。西與泰國及緬甸接連。共分爲安南。東捕寨交趾。東京與老撾五州。面積約二十五萬六千方里。人口千一百萬以上。多崇拜祖先。重祭祀觀念。陳如神明。上流人士皆像孔孟。普通信佛者亦多。信耶穌者僅四十餘萬人。以上五州。除受安南總督之管轄。總督居東京之河內。副總督則居交趾支那西貢。爲民地之日府西貢。

安南氣候炎熱。多雨。土地肥沃。農產頗盛有米棉砂米煙草胡椒等。就中以產米爲最盛西貢米東京米。素爲稱於世。牧畜業多飼牛。林產有籐粟及其他木材礦產則煤之埋藏不少。工業雖不甚振。然有陶器。漆器彫刻物家具等。

二、更生安南與德克總督

安南於中國事變。後曾一度變爲援蔣路線。防害東亞共榮圈之建設。以後逐漸轉變。與日協力。與其功者則爲手腕超絕。明敏英斷之德克總督。昭和十五年七月德克就任之後任而爲總督。就任未同年九月。即訂日安南協定。十月訂通商協定。翌年二月與泰國簽訂停戰協定。同年七月訂日安共同防衞協定。日軍進駐安南參有協力。自大東亞戰爭勃發後。德克總督領導下。從事安南新建設而爲協力大東亞戰爭有功之一。爲變爲大東亞兵站基地。運來安南政情十分穩固。安南經濟。從新編成。實爲自給自足政策。對日政治經濟文化各方面。日趨緊密。昔爲援蔣路線之安南。今一變爲對日協力且步又邁向共榮圈建設坦途。致使安南更生者飲水思源徵日本帝國之正確外交與德克總督之明敏手腕。其誰與歸。

三、日安關係日愈緊密

隨大東亞戰爭之進展。駐華美空軍。對廣州灣勝爭勃勃。爲防禦於未然計。昭和十八年二月廿一日。日軍進駐廣州灣。成立日安間共同防衞協定。於是日安間之提攜與日並進。同年四月廿日。青木大東亞相赴河內訪德克總督時。德克總督會坦白表示「歐洲情勢。無論如何本人仍遵本國訓令與日本維持傳統之友好關係」且坦所締結之共同防衞協定。自應忠實勵行。說明安南之立場及對日方針。於日安關係更進一層。於十六年四月末。由於兩國間互相諒解。設置日安文化會館。五月設置日安文化協力委員會。七月末決定日安間通信使用日本語。繼於八月安南興南方各地成立日假名電報協定日安關係愈益向上。大宥旭日東昇之勢昭和十九年六月。六日反軸侵軍心入北法歐局情勢緊張。六月廿日。日駐安南特派大使芳澤氏於德拉多會見德克總督。懇治一時。總督仍拘定方針。即或本國起任何事態時。對日仍予以絕大協力。此是見總督鐵石決意。而助東亞共榮圈建設之完遂也。

四、日安經濟提攜

日本與安南之友好關係。隨歐洲戰局之進展並東亞於日。本領導之新秩序工作之前進。涿步緊密。迨大東亞戰爭勃發後。又因法國維西政府接近軸心陣營。更交相水乳兩者關係。於各方面。莫不由日本指導。其經濟上之友好關係。尤爲顯著昭和十六年締結日越物資交易協定。其中包含日安間相互輸出之物品。安南輸出品。以米。玉蜀黍。礦產物爲主。日本輸出品。則以加工品及織物製品爲主。昭和十八年一月二日復締結日安新經濟協定。旋於同年三月四日根本訂正。一掃日安間經濟一切之隔膜。愈爲緊密化。

五、戰時經濟政策自給自足

戰前安南農林礦水產物原料向法國本國及英美各國輸出而輸入者則爲生必品及工業製品大東亞戰爭後。輸出入杜絕。非採自給自足政策不可。直接增產與間接強化統制經濟政策。即實三實行

（1）直接增產政策。昭和十八年六月於河內設置化學製品工業委員會。並於河內北部設置熔礦爐。汽車輪胎。試製成功。火藥及潤滑油亦研究製造。而向仰外國輸入之棉。花生及植物性油。亦謀自給。實蘇蔴等纖維資源。亦努力增產。

（2）間接強化統制經濟政策。生必物資行配給制。統一價格。限制輸胎消費。強化統制房屋建築用木材等。

於是大東亞戰前資源自給之安南。一躍而達成自給自足經濟體制。今後更參加共榮物資交流。其前途發達將有非吾人所逆睹者。

常夏島珍聞　鴨旅行

在爪哇有叫作家鴨店的奇怪買賣。我們在旅行的途中常遇見家鴨的大羣。少者三四十隻多則四五百隻不等。跡躡因過淸道路一面搖著尾巴一面前行。在鴨羣的後邊一個男人拿着棒子在追趕着。這就是活動的家鴨店。

按其養本的大小各村收買家鴨。鴨羣或大或小把它們運到加卡爾達那樣的大都市去。並不是裝在籠子裏用汽車或者火車運去。無論多少要鴨或途程多遠。全是一步一步的走着去的。因鴨足短且不能踏破長途似非易易。然而家鴨店的主人自有其妙法。途中一面使鴨子到路旁水田裏去覓食一面繼續他們的長途旅行。因爲是常夏之田。到天晚的時候。雖在樹下亦可過宿。次日再進行同樣的旅程。像這樣經過幾十天後到達目的地時家鴨完全肥大可以賣上好的價錢了。

這樣的家鴨店在爪哇有好幾百年的歷史了。但最近忽遭官方的禁止。不許可再做這種買賣。禁止的理由據說是未經田主許可擅自把鴨子趕入他人的水田內去覓食。看成是一種所有權的侵害行爲。家鴨店方面答之後異常吃驚。在緊跑到加卡爾達向印度內西亞分室報告陳情。他們警述鴨子到他人田內去覓食決非侵害行爲或取不當利益。鴨子吃了小魚便代價排出肥料的鴨子糞並且還產下了鴨卵。決不空吃食而不付代價的。因爲給留下相當的報酬。田主方面自然沒有反對的理由的。其後在各處的路上。仍然可以看見大批旅行的鴨子。似乎是雙方皆無異詞圓滿解決了。

由當壞。布留到加卡爾達取啓蹤米突的路。沿着河川平坦如時向前間匯着。護岸工程雖然很好。但河川的水卻如浴湯那樣混濁。在這混流中許多的男女洗浴並且洗滌衣物。在這樣的水裡洗濯究竟能洗淨了麼實在令人不敢相信的。

爪哇原住民視爲家鴨店之生活異常重要。無論作飯水浴。洗滌。用便全與河水不可分離。話雖然是太污濁因爲事實。只好據實陳述吧。看見這種實情的地方當局吃驚之下一加禁止。則惹出原住民的紛紛請願。要求收回成命。

關於這樣事態固有發生傳染病的危險。然而在沒有新設施出現以前即行禁止。只有想弄想糟。所以問題在目前也僅祇是問題而已。並且這樣原住民的不衞生生活已經有好幾百年的歷史。從來也曾聽說有什麼傳染病的大流行。這樣看起來豈不是沒有驚慌失措加以禁止的必要麼。同時原住民的體質意外的強堅。也永久不會對生命有威脅似的專重他們這種坐以爲是的腹稿生活方式。我與他們感到更大的親切。

滿洲珍味

石蟹與哈什馬

石蟹產小石河中。土名呼爲蝲蛄。狀如龍蝦屬甲殼類。大者體長可六寸許。雙鬚甚長。全身作深綠色生育於石隙中。烹熟則變鮮豔奪目之紅色。用油炸或可連甲殼咀嚼下酒。風味絕佳。捕取之法甚簡單。兒童擊捕蝲蛄皮囊以小石沉水中。少待石蟹羣集固鉗蛙肉貪食不去引出水面即可捉取。爲湖多捕可於水中張網。於上流用繩鈎等翻轉水底石塊。則石蟹隨水勢之沖激入網甚多。

哈什馬爲山蛙之一種背黑腹有斑點。自昔即爲吉林名產之一。其腹內脂肪謂云爲著名補品。夏季所產者腹空無油。必須待多初滯水午結捕潛藏攝入山於永群澗。底亂石中探尋一穴。用手採取每得一穴可得千數百隻不等。因此種山蛙性喜羣聚潛伏捕得後用風日曬乾。即可出售價猶昂貴。

食用之法甚多。先將乾蛙侵淸水中。逐日一易。二三日後剝取其腹內白色脂肪另以淸水浸之。一二日後此脂如羊脂之油塊即膨脹滑大可較又蛙體大出二十餘倍。食法湯於碗加白冰糖煮食。或加於火鍋中亦可。據筆者所知尙有人生食。皆其效果較熟食更大。如不嫌其腥氣可試少許蒜泥並上好醬油即可。此物俗呼哈馬油。亦有人稱爲赫爾海之塊。該油塊於蛙體內共分四部。背部左右各二。腹部亦同形較大。作腸之連結狀均有微血管與胃部相通。按冬期蟄伏之動物。均有於體內儲藏營養分之特徵。以備蟄伏期中之消耗。至對於人體有何影響。於未有科學的證明前殊不能下一斷語。

捕罕達罕與釣雉

多季附近數十里山中乙罕達罕當三五或成羣至農村附近覓食。最是奇觀者有雄之大羣。動輒千羣。近年因不能用槍獵取。對人則於罕達罕出沒之區預撒高梁於枯草叢中釘木樁滿布鐵絲活套。罕達罕踏入該區即被活動。捕雉之法則更爲奇特。法用小形山楂子去核藏鈎魚鈎其中以細繩結樹枝上隨風動盪雉來捕食無一幸免。宛如釣魚然。

(未完)

謊語之害

管秋

從前有個放羊的小孩。姓王他最愛說謊話。某日在野外放羊王兒大聲喊着說。狼來了。狼來了快來救我吧。村裡的人聽著喊叫的聲音。急忙拿着農具跑來。王兒怕手笑着說。沒有狼。沒有狼。戲弄你們玩。村裡的人都生氣回去。過了幾天。王兒又在野外放羊。狼果然來了。王兒又大聲喊着說。狼來了。狼來了。快來救我吧。村裡的人聽着喊聲。以爲王兒又說謊話。誰也沒去救他。王兒也不顧羊。就跑去了。王兒的羊被狼都咬死了。

勤勞的益處

孝先

諸位小朋友們。我現在又有且於生命亦有危險。故於身幾句常說的話要對諸位小朋友說一說。我所要說就是個『勤』字。如我們作一種的事情因何有失敗的。成功的又有慘的勞的。是什麼故而由我的眼光看來。是由於勤和不勤而分別的。這樣看來。諸位求學的小朋友們必須要努力勤於學問。

父母一天一天的工作。不負勞苦。而得來的血汗金錢。實在是不容易的。而父母對你是有很大的希望。請諸位小朋友努力吧。

現在於求一點學問將來到社會上。就多一點的經驗與那作事。就多一分的力量。瓦特。發明汽機。成功之後。輪船火車。其便利。莫不賴之。這何嘗不是勤的利益呢。韓退。所說過的『業精於勤』。但現在的學生。多有貪而不求勤精。一曝十寒。而他怎能精勤的學問。又怎能作個勤學的好學生呢。所以小朋友必持之以實學問的。專心一志。如在本書始終如一的精神。久而久之。學問必有大成的一日。那麼以來。遠大的前途豈止萬里。希望諸位小朋們。自強勿懈。

休亦必須鍛鍊之。使三者皆爲優良始能成爲模範學生也。

寄給同學

金學

自晝裡。我們共同念書。深夜裡。我們共同相見（夢）。我們相愛如同磁石。我們拉手永往直前。如今！我們雖然一刹的別離。悟而的幻影已在我心間。今後的光榮自已樹立。今後的幸福自已去建。去了自私的心。爲了公衆兩幹。

滑稽故事

一天有一個客人。帶着一個小孩子到帽店裏去買帽子去。於是帽店夥給他拿了一頂極好的帽子。他戴在頭上對那個小孩說了。你有我帶上這個帽子很好看吧。於是小孩子說了。哼。你帶上了這個帽子倒像個賊。說完便跑了。於是大家爲之一笑。客人也遂之逍去了。於是店夥門也出去看熱鬧一直跑去一會兒去就不見了。店夥門方進來。有一個店夥忽然想起來了說呀。壞了。剛才那個客人還帶着我們一頂極好的帽子還沒付錢呢。於是又追出去一看。連一個人影都不見了。原來那個客人還是一個騙子啊。

趣　談

宋朝人。王安石和蘇東坡有一天。二人閒遊。正往前走。遇一小土崗。有一大石頭。歪向東立。王安石打算調笑蘇東坡遂曰。『此石東坡也』。蘇東坡答曰『此當年安石不正也』。

模範學生

模範之人材何也。非所謂至聖至賢者也。乃平人之智德体三者。均優秀兼備。模範者也。雖然同一國民也。而有優劣之別何哉曰乃在自己之能否努力修養耳。若果能『人一能之。己百之。人十能之。已千之』則吾亦可爲模範也。同校之學生亦如此此也。模範之學生乃優良中之優良者。吾就而學之。務使吾亦走入模範之途。則模範之學生。吾亦可當之矣。更模範之法若何。曰有三即以智德体爲主。而努力修養之。智者即謂學業者是也。使學業求得無一不知。則其學業可也。德者性行之稱。性行爲一生第二之生命。其性行善惡無論。何進均讚人稱讚之。故不重品行則亦不能成功也。至於身体尤爲最也病体之人不但何事不能成

發明家

一、望遠鏡、加里略（意）
二、蒸汽機、瓦特（英）
三、電報。摩爾斯（美）
四、發電機。法拉第（英）
五、電話。倍爾（英）
六、無線電報。馬可尼（意）
七、無線電信。林推（美）
八、留聲機。愛迪生（美）
九、白熾電燈。愛迪生（美）
十、電影。愛迪生（美）
十一、電車。西門子（德）
十二、人力車。和泉要助等二人（日）

第七章　唐太宗與玄奘法師

穆儒丐　著
于鶴壽　畫

（150）

于闐王到了鎮守彌羅的國都、由老和尚提他請到一所大廟作行轅、這座寺院、便是于闐王的前身作沙門時修行之所。他一進這寺、便覺十分驚異、他覺得這裡不是異國、像是他的舊遊之地。到了客堂之後、老和尚把他前生的遺物、以及僧衣等項全都擊出來、請他觀看、于闐王到了此時早已覺動了宿命深智、恍然醒悟他明白了他的前身必是曾在此寺出家、可是關於詳情、他便不知道了。於是向老和尚請教、請求指示前因。老和尚說

『你當初是我弟子、因得痼疾、彌留時思食酪米餅、爲取來、因你發心願生彼國、飾因運神通、由于闐國爲你選是二十餘年以前之事誰知可憐的人類、一入輪迴、便昧前因、這裡纔是你祖宗所居的祖國、你怎樣變于闐、也應當怎樣變這裡、不想你反倒提兵來伐祖國、這不是太愚昧了麼、快快猛省吧。剪思安良、是王者之師、何況迦濕彌羅本來是沒罪的胞相殘、有何理由自解、況而且這里又是你的故鄉、同不該總了你的同胞兄弟嗎、入殺同胞、是犯天怒的』

老和尚說了一片言語、只驚得于闐王汗流浹背、他立刻愧悔、請老和尚饒恕他的罪過、原來一個人不問他俗若不修習善緣理位、他的第八識、（也許就是靈魂本体）就容易受汚染。因爲八識以外的七個識耳、眼、鼻、舌、身、意、末那、都是有作爲的、惟獨第八識阿賴耶、高拱無爲、坐在老家、象是不言不動的一個牌位、但是他雖無爲、別的七個識所作的所想的、都跟第八識的業緣關係、不間是好行爲壞行爲、都是

壞思想壞行爲、都一一在八識本休上留下一個影子、好的固然是美點、壞的便算留了一個汚點、俗語謂之薰習、到死時、身体雖然死了、第八識卻不死、它依然按照它所被薰習的程度、另去覓個託生所在、這就是所謂生活流轉了、好美的八識、也許復生爲人、也許生於西方淨土、也許得種種善報、竟至得生天界、至於汚點了的八識便是復生爲人、不凶惡、也許貧賤、不然出於種種惡報、也許生爲畜類禽獸、甚至生爲惡鬼、都不可定、所以人的行爲言動、關係最大、千萬不要把第八識薰習壞了、人的託生、指不定在什麼地方、更不能預知爲人爲畜所以戒殺的人不殺生、有說恐怕殺到自家人的話、這雖然是化人之舉、也不能說完全無理、放大了眼光、擴張到愛情、協力同心、以完聖業才是正理、因爲佛教最講因果的、不能只認識眼前、依據這段記載、焉知我家之人明日不生他家、他家之人明日不能生我家呢。

于闐王由於恩師的點化、明了前身原是迦濕彌羅人、於是前之金剛努目、竟變成善薩低眉、前後斷然判若兩人、他跟迦濕彌羅王、由於老和尚的介紹、已經會見了他一點要求也沒有、只說自己作的太不對了、同時迦濕彌羅王也說了不少的好話、並以盛大的筵席款待他、完了又陪他遊覽各處、最奇怪的、所到之處、宛象是舊重遊、他給發現於老和尚所說因果、深信不疑了、尤其在他前身修行的廟裡、有個佛像、是他平生所最崇拜供奉的、

金城 大西關大街 電話二三四	光明 中 電話四—二八一八	豐闊 北市場	天光 大西關大街 電話二三七八	天樂 電話四—二一一二	亞洲 電話三—七一一七	光陸 電話二三—四三二三	國際劇場 電話二—二六一一
奉天劇團 十五日 主演	十五日至廿一日 中聯公司偉大巨片 童月娟主演 霓裳恨 下期 激流	十五日至廿一日 華影公司最新巨片 王丹鳳 陳琦主演 大富之家 下期 時代男女	十五日至廿一日 華影公司最新巨片 王丹鳳 陳琦主演 大富之家 下期 時代男女	十五日至廿一日 華影公司最新巨片 王丹鳳 陳琦主演 大富之家 下期 時代男女	十五日至廿一日 華影公司最新巨片 王丹鳳 陳琦主演 大富之家 下期 時代男女	十五日至廿一日 華影公司最新巨片 王丹鳳 陳琦主演 大富之家 下期 時代男女	十五日 廿一日 華影公司最新巨片 王丹鳳 陳琦主演 今天十二時三場 大富之家 下期 時代男女

北市場 協和電影院　十五日至廿一日　華影公司最新巨片　王丹鳳 陳琦主演　大富之家　下期　時代男女

皇姑區 瀋陽電影院　十五日至廿一日　華影公司最新巨片　王丹鳳 陳琦主演　大富之家　下期　樂府煙雲

療瘰癧瘡特效藥　樸毒丹　屢服屢驗　百發百中
只以內服・不問輕重・當日見效・一服即愈
定價 十二付十付 十三付 六十付 九元
各地大藥房均有代售　如函請須先款加郵費
製造元 奉天 玉德藥店 濟生製藥所

感謝治愈瘰癧之病

滿文 助產學講習錄　助產士檢定試驗準備書　滿洲助產學講習會

隆中策論命聖手　魁星大旅社

遺失滙票聲明

廢業聲明

土地及煉瓦工場

夜間 日本語講習會　同文商業學校

虎骨花蛇露　老福順堂

肺癆病不難治・益壽丹非奇藥
全國藥房均有代售
● 肺病吐血 ● 諸般咳嗽 ● 其效迅速
便破壞損爛成空洞 ● 故無論一二三期肺病 ● 均能克奏奇效 ● 即無病者 ● 亦宜預防 ● 先服益壽丹 ● 可保終身無病
益壽丹

調經安坤丸　主治
每盒三十付七元五角
全國藥店均有代售
鶴春藥店　電話二一八四三番

滋陰補腎丸　健腦補腎藥
服後全愈 必不再犯
主治 夢遺滑精 先天不足 腎虧陽萎 早洩 思想遲鈍 健忘善誤 神思恍忽 見事厭倦 久婚不孕 一孕久停 精寒精冷 精稀精薄 腰疫背痛 耳鳴眼花 頭暈目眩 專固精關 補陰益精 固斂正氣 補養腦力 強健神經 補諸虛 暖丹田 添精髓 壯腎水
定價 每盒十二付入國幣六元外埠函購另加郵費四角
製造發賣元 奉天市小東街三段 魁仁藥房
全滿市縣各大藥房均有代售
特約代理店 奉天中街 天益堂